



Prefeitura Municipal de Itapoá/SC

Secretaria de Administração e Finanças – Licitações e Contratos

Rua Mariana Michels Borges, nº 201 - Itapoá (SC) - CNPJ 81.140.303/0001-01

EDITAL DE PREGÃO PRESENCIAL Nº 57/2013 PROCESSO Nº 112/2013

O Município de Itapoá/SC, no uso de suas atribuições legais, TORNA PÚBLICO que fará realizar licitação na modalidade PREGÃO PRESENCIAL, do tipo Menor Preço por lote, que será redigida pela Lei Federal Nº 10.520, de 17 de julho de 2002, aplicando-se subsidiariamente, no que couber, a Lei Federal Nº 8.666 de 21 de junho de 1993, Lei Complementar nº 123/06 e Leis Municipais, consoante condições e especificações estabelecidas no presente Edital, e para conhecimento dos interessados, que até às **09:00** estará recebendo o protocolo dos envelopes no órgão tributário, e que às **09:30** do dia **14 de NOVEMBRO de 2013**, na sala do Departamento de Licitações, a Pregoeira Oficial do Município Sra. Fernanda Cristina Rosa, estará fazendo a abertura dos envelopes devidamente protocolados, juntamente com credenciamento, indispensável para a participação no certame para a **Aquisição de Mobiliários e Equipamentos – Pró-Infância Tipo C do Programa Nacional de reestruturação e Aproveitamento da Rede Escolar Pública de Educação Infantil conforme especificações constantes no anexo V deste edital**. O Edital contendo especificações em partes poderá ser retirado no site www.itapoa.sc.gov.br, e www.diariomunicipal.sc.gov.br, para retirada da complementação do edital que se dará na sede da Prefeitura na Secretaria de Administração e Finanças/ Licitações e Contratos. O horário disponível para retirada é das 08h às 14h.

Itapoá, 25 de outubro de 2013.

SÉRGIO FERREIRA DE AGUIAR
Município de Itapoá/SC
Prefeito Municipal



Prefeitura Municipal de Itapoá/SC

Secretaria de Administração e Finanças – Licitações e Contratos

Rua Mariana Michels Borges, nº 201 - Itapoá (SC) - CNPJ 81.140.303/0001-01

EDITAL DE PREGÃO PRESENCIAL

PREGÃO Nº 57/2013

PROCESSO Nº 112/2013

OBJETO: Aquisição de Mobiliários e Equipamentos – Pró-Infância Tipo C do Programa Nacional de reestruturação e Aparentagem da Rede Escolar Pública de Educação Infantil conforme especificações constantes no anexo V deste edital.

1.	DO OBJETO E DATA DA SESSÃO PÚBLICA	3
2.	PEDIDO E ENTREGA DO OBJETO	3
3.	DA DOTAÇÃO ORÇAMENTÁRIA	4
4.	DAS CONDIÇÕES DE PARTICIPAÇÃO	4
5.	DO CREDENCIAMENTO	4
6.	DA APRESENTAÇÃO DOS ENVELOPES	5
7.	DAS MICROEMPRESAS E EMPRESAS DE PEQUENO PORTE	7
8.	DA SESSÃO DO PREGÃO	8
9.	DOS RECURSOS DA SESSÃO PÚBLICA	9
10.	DA IMPUGNAÇÃO DO EDITAL	9
11.	DO REAJUSTE E DO PAGAMENTO	9
12.	DAS PENALIDADES E SANÇÕES ADMINISTRATIVAS	10
13.	DAS CONDIÇÕES PARA CONTRATAÇÃO	10
14.	DA VIGÊNCIA DO CONTRATO	10
15.	DAS DISPOSIÇÕES GERAIS	11
16.	DOS ANEXOS	11
	ANEXO I - CREDENCIAMENTO	13
	ANEXO II – DECLARAÇÃO DE HABILITAÇÃO	14
	ANEXO III – DECLARAÇÃO DE INEXISTÊNCIA DE FATO IMPEDITIVO	15
	ANEXO IV – RECIBO DE RETIRADA DE EDITAL VIA INTERNET	16
	ANEXO V – TERMO DE REFERENCIA – MODELO PROPOSTA DE PREÇOS	17
	ANEXO VI - MINUTA DO CONTRATO ADMINISTRATIVO	24
	ANEXO VII – DECLARAÇÃO DE MICROEMPRESA OU EMPRESA DE PEQUENO PORTE	27
	ANEXO VIII - TUTORIAL PARA PREENCHIMENTO ADEQUADO DO ARQUIVO LICITA	28



Prefeitura Municipal de Itapoá/SC

Secretaria de Administração e Finanças – Licitações e Contratos
Rua Mariana Michels Borges, nº 201 - Itapoá (SC) - CNPJ 81.140.303/0001-01

EDITAL DE LICITAÇÃO

PREGÃO PRESENCIAL Nº 57/2013 – PROCESSO Nº 112/2013 – Aquisição de Mobiliários e Equipamentos – Pró-Infância Tipo C do Programa Nacional de reestruturação e Aparelhagem da Rede Escolar Pública de Educação Infantil conforme especificações constantes no anexo V deste edital

PROCESSO ADMINISTRATIVO Nº 112/2013.

PREÂMBULO

Modalidade: PRESENCIAL

Tipo: MENOR PREÇO POR LOTE

Data Abertura: 14/11/2013

Horas: 09:00 entrega de envelopes

Local: PREFEITURA MUNICIPAL DE ITAPOÁ – SALA LICITAÇÕES E CONTRATOS.

O Município de Itapoá, CNPJ nº 81.140.303/0001-01, através da Secretaria de Administração e Finanças, por intermédio de sua Pregoeira Oficial, Sra. **FERNANDA CRISTINA ROSA**, designada pelo Decreto nº 1896/2013 de 09/05/2013, torna público para conhecimento dos interessados que realizará licitação, na modalidade **PREGÃO**, tipo **MENOR PREÇO POR LOTE**, destinada ao recebimento de propostas para **Aquisição de Mobiliários e Equipamentos – Pró-Infância Tipo C do Programa Nacional de reestruturação e Aparelhagem da Rede Escolar Pública de Educação Infantil conforme especificações constantes no anexo V deste edital**, em conformidade com a Lei nº 10.520/2002, com aplicação subsidiária da Lei nº 8.666/1993, que regulamentam o art. 37, inc. XXXI da Constituição Federal de 1988.

1. DO OBJETO E DATA DA SESSÃO PÚBLICA

1.1. Aquisição de Mobiliários e Equipamentos – Pró-Infância Tipo C do Programa Nacional de reestruturação e Aparelhagem da Rede Escolar Pública de Educação Infantil conforme especificações constantes no anexo V deste edital.

1.2. Informações sobre especificações técnicas do objeto disponíveis para averiguação: Secretaria de Administração e Finanças, telefone **(47) 3443-8800**, das **08h às 14h**.

1.3. É de responsabilidade da licitante interessada o acompanhamento do processo pelo site: www.itapoa.sc.gov.br, www.diariomunicipal.sc.gov.br, até a data de divulgação do resultado da sessão pública, não se aceitando desconhecimento de publicações pertinentes.

1.4. As sessões públicas deste Pregão ocorrerão na **sala da Administração**, na sede da Prefeitura Municipal, localizada na Rua Mariana Michels Borges, nº 201, em Itapoá (SC), **nas seguintes datas e horários:**

1.4.1. **Impreterivelmente até às 09:00 do dia 14/11/2013, para recebimento e protocolo no órgão tributário da Prefeitura** de Itapoá dos envelopes **nº 01** (Proposta de Preços/Termo de Referência), **nº 02** (Documentos de Habilitação), no setor de Protocolo do Órgão Tributário da Prefeitura Municipal de Itapoá.

1.4.2. **Às 09:30 do dia 14/11/2013**, exclusivamente para o credenciamento e início da sessão de abertura dos envelopes de proposta e sessão de lances livres.

1.5. **Os dois envelopes** com os documentos deverão ser **entregues e protocolados** no Órgão Tributário da Prefeitura Municipal de Itapoá na data e horário definidos no item 1.4.1. ou remetidos por qualquer outro meio desde que respeitados a data e horário estabelecidos, não assumindo o Município de Itapoá qualquer responsabilidade por entrega fora do prazo no que importará em desclassificação para o certame.

1.6. O Edital poderá ser retirado através do site www.itapoa.sc.gov.br, link "pregão", e o extrato do edital na imprensa oficial do Município site www.diariomunicipal.sc.gov.br, ou na Secretaria de Administração e Finanças – Licitações e Contratos das 08h às 14h.

2. PEDIDO E ENTREGA DO OBJETO

2.1. A empresa vencedora deverá fornecer o objeto licitado pelo município não podendo estipular em sua proposta de preço, cotas mínimas ou máximas, para remessa do objeto, respeitado o transporte e a instalação devidamente licenciado para o objeto do presente processo licitatório.

2.2. A entrega do objeto dar-se-á após a assinatura do contrato e da ordem entrega emitida pela Secretaria de Educação em 30 (trinta) dias corridos.

2.3. O Contratante poderá determinar a substituição do objeto devido a danos causados pelo transporte, defeitos de fabricação, má-fé do fornecedor, qualquer fato que comprometa a integridade do produto, ou desatendimento às especificações técnicas contratuais, desde que devidamente comprovados, devendo ser substituído em até 36 (trinta e seis) horas, sob pena de rescisão contratual e aplicação das sanções cabíveis.



Prefeitura Municipal de Itapoá/SC

Secretaria de Administração e Finanças – Licitações e Contratos

Rua Mariana Michels Borges, nº 201 - Itapoá (SC) - CNPJ 81.140.303/0001-01

2.4. Todas as despesas inerentes ao cumprimento do disposto neste Edital são de responsabilidade exclusiva da empresa licitante, tais como: **transporte**, taxas e impostos, encargos e benefícios trabalhistas, eventuais danos e/ou prejuízos que venha a causar à Contratada ou a terceiros.

2.5. A Prefeitura Municipal de Itapoá não tem responsabilidade direta, indireta ou solidária em qualquer ônus que a licitante venha a incorrer no cumprimento do contrato decorrente deste processo licitatório.

3. DA DOTAÇÃO ORÇAMENTÁRIA

3.1. A despesa decorrente da presente licitação corre por conta de dotação orçamentária:

- Órgão 13 – Secretaria de Educação – Unidade 02 – Manutenção Ed. Infantil – Função 12 – Subfunção 365 – Programa 13 – Projeto Atividade 2101 – Vinculo 22202 – **Código Reduzido (ficha) 81** – Elemento 4490 – Subelemento 44905242
- Órgão 13 – Secretaria de Educação – Unidade 02 – Manutenção Ed. Infantil – Função 12 – Subfunção 365 – Programa 13 – Projeto Atividade 2101 – Vinculo 25800 – **Código Reduzido (ficha) 33** – Elemento 3390 – Subelemento 33903099

4. DAS CONDIÇÕES DE PARTICIPAÇÃO

4.1. Poderão participar deste Pregão empresas com ramo de atividade pertinente ao seu objeto, e que satisfaçam as condições estabelecidas neste Edital e seus anexos.

4.2. A participação implica, na aceitação integral dos termos deste Edital e seus Anexos e leis aplicáveis.

4.3. As licitantes arcarão com todos os custos decorrentes da elaboração e apresentação de suas propostas, não incorrendo a Prefeitura Municipal de Itapoá em nenhum ônus, independentemente da condução ou do resultado do processo licitatório.

4.4. É vedada a participação nesta licitação, de empresa:

4.4.1. Suspensa ou impedida de licitar com a Administração;

4.4.2. Aquelas declaradas inidôneas para licitar com a Administração Pública;

4.4.3. Que estiverem em regime de falência;

4.4.4. Não poderá participar, direta ou indiretamente, da licitação ou da execução de obra ou serviço e do fornecimento de bens a eles necessários (Art. 9º):

4.4.4.1. Servidor ou dirigente de órgão ou entidade contratante ou responsável pela licitação (inciso III).

4.5. Considera-se participação indireta, para fins do disposto neste artigo, a existência de qualquer vínculo de natureza técnica, comercial, econômica, financeira ou trabalhista entre o autor do projeto, pessoa física ou jurídica, e o licitante ou responsável pelos serviços, fornecimentos e obras, incluindo-se os fornecimentos de bens e serviços a estes necessários (§ 3º).

5. DO CREDENCIAMENTO

5.1. Todas as empresas licitantes deverão apresentar obrigatoriamente, a Pregoeira, na data, horário e local designado para início do Pregão, a documentação abaixo:

5.1.1. Credenciamento (com firma reconhecida em cartório) na forma do Anexo I, anexando o original ou cópia autenticada dos documentos abaixo, que comprove autoridade para credenciar, assim como o ramo de atividade da empresa. A pessoa credenciada, para efeitos de comprovação deverá apresentar documento de identificação pessoal, **em documento original para conferência, ou fotocópia autenticada.** O documento de credenciamento podrá ser substituído por procuração pública com poderes para representar a empresa de forma ampla ou direcionada a licitações.

a) Pela empresa comercial: o contrato social vigente, com a alteração anterior, se houver;

b) Pela sociedade civil: a inscrição do ato constitutivo, acompanhado de prova de diretoria em exercício, devidamente registrado;

c) Pela sociedade Anônima: a ata da Assembleia Geral que aprovou o estatuto social em vigor e a ata da Assembleia Geral que elegeu seus administradores, comprovadas por meio de publicação legal;

d) As firmas individuais: o Registro Comercial ou Declaração de Firma Individual.

5.1.2. Declaração de Habilitação, na forma do **Anexo II.**

5.1.3. Declaração de superveniência de fato impeditivo, na forma do **Anexo III.**

5.1.4. As microempresas e empresas de pequeno porte que quiserem postergar a comprovação da regularidade fiscal limitado a 02 (dois) dias úteis e ter preferência no critério de desempate no julgamento das propostas, nos termos da LEI COMPLEMENTAR Nº 123, de 14 de dezembro de 2006, deverão apresentar, **DECLARAÇÃO** que estão enquadradas como microempresa e empresa de pequeno porte (conforme o caso) juntamente com a **Certidão da Junta Comercial** que comprove a situação, para que exerçam a preferência no critério de desempate no julgamento das propostas de preços, conforme modelo **ANEXO VII.**

5.1.4.1 - As microempresas ou empresas de pequeno porte deverão apresentar toda a documentação exigida para efeito de comprovação da regularidade fiscal, mesmo que esta apresente alguma restrição, e uma vez declarada vencedora do certame (Art. 43 § 1º), terá prazo de 02 (dois) dias úteis, cujo termo inicial corresponderá ao momento em que o



Prefeitura Municipal de Itapoá/SC

Secretaria de Administração e Finanças – Licitações e Contratos

Rua Mariana Michels Borges, nº 201 - Itapoá (SC) - CNPJ 81.140.303/0001-01

proponente for **declarado vencedor do certame**, prorrogáveis por igual período, a critério da Administração Pública, para a regularização da documentação, pagamento ou parcelamento do débito, e emissão de eventuais certidões negativas ou positivas com efeito de certidão negativa.

5.1.4.1.1. - A não regularização da documentação, no prazo fixado, implicará decadência do direito à contratação (Art.42 § 2º), sem prejuízo das sanções previstas na Lei 8.666/93.

5.2. Na apresentação do Estatuto, Contrato Social ou inscrição do ato constitutivo em vigor e última alteração, se houver, deverá constar, além da denominação social, a identificação do ramo de atividade da empresa, que deverá ser compatível com o objeto licitado.

5.3. Se a empresa licitante for representada por seu proprietário, deverá apresentar documento com cópia autenticada **(NÃO SERÃO AUTÊNTICADOS DOCUMENTOS NO ATO DA SESSÃO)**, que comprove tal condição, dispensando-se a apresentação do documento de credenciamento (Anexo I).

5.4. A procuração pública em documento original ou cópia autenticada com amplos poderes, ou com poderes, no mínimo, iguais ao do Anexo I (Credenciamento), dispensa a apresentação do referido anexo.

5.5. Cada credenciado poderá representar apenas uma empresa licitante.

5.6. Será **desconsiderado** o documento de credenciamento **remetido dentro dos envelopes de "Proposta de Preço" e "Documentos de Habilitação"**.

5.6.1. A licitante que não se fizer representar na Sessão Pública do pregão deverá entregar na forma estabelecida, sobpena de não aceitação da proposta, toda documentação solicitada neste Edital, com exceção do Credenciamento (Anexo I), com obrigatoriedade de apresentar em um **3º (terceiro) envelope** as Declarações que tratam os itens 5.1.2.

e 5.1.3 (Declaração de Habilitação, na forma do **Anexo II**) e (Declaração de superveniência de fato impeditivo, na forma do **Anexo III**), sobpena de inabilitação contendo a mesma apresentação da cláusula 6.1. deste edital.

5.7. A documentação descrita nos subitens 5.1.1. a 5.1.3. ficará retida para composição do processo licitatório.

5.8. **Documentos matriz/filial:** Se a licitante responsável pelo contrato/fornecimento for a matriz, todos os documentos deverão estar em seu nome, e se a responsável for a filial, todos os documentos deverão estar em nome desta.

5.8.1. Os documentos que constarem expressamente serem válidos para todos os estabelecimentos - matriz e filiais - serão aceitos pela Pregoeira independentemente da inscrição do CNPJ da proponente, para efeito de julgamento.

5.9. Somente as licitantes que atenderem aos requisitos dos itens 5.1.1, 5.1.2 e 5.1.3 terão poderes para formular verbalmente, na sessão, novas propostas e lances de preços, manifestar, após a declaração do vencedor, imediata e motivadamente, a intenção de recorrer contra decisões da Pregoeira, assinar a ata da sessão pública, e praticar todos os demais atos inerentes ao certame em nome da licitante.

5.10. **A licitante que se retirar antes do término da sessão considerar-se-á que tenha renunciado ao direito de oferecer lances e recorrer dos atos do Pregoeiro, ficando tácita sua concordância com os registros lançados na Ata.**

5.11. Declarado encerrado o procedimento de credenciamento, não mais será admitida a participação de outras licitantes mesmo com envelopes protocolados no prazo.

6. DA APRESENTAÇÃO DOS ENVELOPES

6.1. As licitantes deverão entregar os dois envelopes, devidamente fechados e identificados, até às 09:00 do dia 14/11/2013 diretamente no Protocolo do Órgão Tributário da Prefeitura M. de Itapoá, ou remetidos por qualquer outro meio desde que respeitados a data e horário estabelecidos, não assumindo o Município de Itapoá qualquer responsabilidade por entrega fora do prazo, com os seguintes dizeres na parte externa e frontal:

ENVELOPE 1: PREGÃO Presencial nº 57/2013 - Processo nº 112/2013 – OBJETO: Aquisição de Mobiliários e Equipamentos – Pró-Infância Tipo C do Programa Nacional de reestruturação e Aparelhagem da Rede Escolar Pública de Educação Infantil conforme especificações constantes no anexo V deste edital.

Prefeitura Municipal de Itapoá/SC

"PROPOSTA DE PREÇO"

(Razão Social da licitante)

CNPJ/MF:

ENVELOPE 1: PREGÃO Presencial nº 57/2013 - Processo nº 112/2013 – OBJETO: Aquisição de Mobiliários e Equipamentos – Pró-Infância Tipo C do Programa Nacional de reestruturação e Aparelhagem da Rede Escolar Pública de Educação Infantil conforme especificações constantes no anexo V deste edital.

Prefeitura Municipal de Itapoá/SC

"HABILITAÇÃO"

(Razão Social da licitante)

CNPJ/MF:

6.2 NO ENVELOPE 1 "PROPOSTA DE PREÇO" a licitante apresentará os documentos, conforme solicitado abaixo:

6.2.1 ANEXO V "TERMO DE REFERÊNCIA" devendo:



Prefeitura Municipal de Itapoá/SC

Secretaria de Administração e Finanças – Licitações e Contratos

Rua Mariana Michels Borges, nº 201 - Itapoá (SC) - CNPJ 81.140.303/0001-01

- a) Contemplar o valor unitário inicial do item em que a licitante participe, **utilizando o modelo do anexo ou reproduzindo-o com fidelidade** e com preenchimento dos dados por datilografia, impresso via microcomputador, ou manuscrito redigido com clareza, em língua portuguesa, sem emendas, rasuras ou entrelinhas, devidamente datado, assinado e rubricado em todas as folhas pelo representante legal da licitante, contendo, em obediência à Lei Federal nº 9.069/95, os preços em moeda corrente nacional utilizando duas casas decimais, sendo permitido até quatro casas decimais quando o valor do lance inicial for inferior a R\$ 0,50 (cinquenta centavos).
- b) No preço ofertado deverão estar incluídas todas e quaisquer despesas que, diretas ou indiretas, incidam ou venham a incidir à empresa para o competente cumprimento do estabelecido neste Edital e contrato decorrente, sejam quais forem, constituindo assim o valor proposto, e sua eventual alteração através do processo licitatório, a única remuneração pelo objeto a ser contratado.
- c) Quaisquer custos omitidos na proposta ou incorretamente cotados serão considerados como inclusos nos preços, não sendo aceitos pleitos de acréscimos, a esse ou qualquer outro título, devendo o produto ser fornecido sem ônus adicional.
- d) As Propostas que atenderem aos requisitos do Edital e seus Anexos serão verificadas quanto a erros, os quais serão corrigidos da seguinte forma:
- o Erro na transcrição do produto: a redação será corrigida, mantendo-se o preço do item e a quantidade;
 - o Erros de transcrição da quantidade prevista no item: o valor da quantidade será corrigido, mantendo-se o preço unitário do item e a descrição do produto.

6.2.2 O ARQUIVO DIGITAL em CD, conforme especificações do Anexo VIII (Tutorial para Preenchimento Adequado do Arquivo Licita) sob pena desclassificação, devendo:

- a) Solicitar o arquivo para preenchimento da proposta digital, através do e-mail licitacoes@itapoa.sc.gov.br, informando o número do Pregão e Processo referentes e os dados da empresa conforme ANEXO VIII.
- b) Ser entregue no ENVELOPE 1 "PROPOSTA DE PREÇO" em CD impreterivelmente. Outras unidades de mídia como os dispositivos USB não serão aceitos.

6.3 Declaração de que o produto ofertado atende às normas da Associação Brasileira de Normas Técnicas – ABNT e INMETRO:

6.4 A CONTRATADA se obriga a dar garantia do objeto ofertado, nos termos da lei Federal nº 8.078/90 (Código de defesa do Consumidor). Os serviços deverão ser prestados em até 10 (dez) dias úteis da data de solicitação do mesmo;

6.5 NO ENVELOPE 2, "DOCUMENTOS DE HABILITAÇÃO" a licitante apresentará os documentos de habilitação, conforme solicitado abaixo.

6.6 A habilitação da licitante será comprovada mediante apresentação dos documentos abaixo relacionados para verificação de sua regularidade, com validade vigente se for o caso, e que passarão a compor o processo licitatório, devendo ser apresentados no documento original ou por qualquer processo de cópia desde que autenticada via Cartório ou na Prefeitura Municipal de Itapoá (por funcionário credenciado), ou ainda, quando publicados em órgão da imprensa oficial (NÃO SERÃO AUTÊNTICADOS DOCUMENTOS NO ATO DA SESSÃO):

6.7 Documentação relativa à Habilitação Jurídica:

6.7.1 Pela empresa comercial o contrato social vigente, com todas as alterações anteriores, ou a consolidação se houver;

6.7.2 Pela sociedade civil a inscrição do ato constitutivo, acompanhado de prova de diretoria em exercício, devidamente registrado;

6.7.3 Pela sociedade anônima a ata da Assembleia Geral que aprovou o estatuto social em vigor e a ata da Assembleia Geral que elegeu seus administradores, comprovadas por meio de publicação legal;

6.7.4 As firmas individuais o Registro Comercial ou Declaração de Firma Individual.

6.7.5 **Observação:** As empresas que apresentarem o Contrato social, Estatuto, Ata de assembleia, Registro ou Declaração de Firma individual, cédula de identidade e CPF, no ato do credenciamento ficam dispensados nesta fase.

6.7.6 Documentação relativa à Regularidade Fiscal:

6.7.6.1 Comprovação de inscrição no CNPJ

6.7.6.2 Certidão conjunta Negativa de Débitos relativos a Tributos Federais e à Dívida Ativa da União emitida pela Secretaria da Receita Federal;

6.7.6.3 Certidão Negativa da Fazenda Estadual;

6.7.6.4 Certidão Negativa Municipal de Tributos, da sede da empresa licitante;

6.7.6.5 Certidão Negativa de Débitos, ou Positiva com efeitos de Negativa, da Seguridade Social (INSS);

6.7.6.6 Certidão de Regularidade junto ao Fundo de Garantia do Tempo de Serviço (FGTS);

6.7.6.7 Prova de inexistência de débitos inadimplidos perante a Justiça do Trabalho, mediante a apresentação de certidão negativa de Débitos Trabalhistas (CNDT), nos termos do Título VII-A da Consolidação das Leis do Trabalho,



Prefeitura Municipal de Itapoá/SC

Secretaria de Administração e Finanças – Licitações e Contratos

Rua Mariana Michels Borges, nº 201 - Itapoá (SC) - CNPJ 81.140.303/0001-01

aprovada pelo Decreto-Lei nº 5.452, de 1º de maio de 1943 (incluído pela Lei nº 12.440, de 2011). OBS: A obtenção da certidão é eletrônica e gratuita, e encontra-se disponível no site www.tst.jus.br e em todos os demais portais da Justiça do Trabalho disponíveis na internet (Conselho Superior da Justiça do Trabalho e Tribunais Regionais do Trabalho);

6.7.7 Documentação relativa à qualificação Econômico-Financeira:

6.7.7.1 Certidão Negativa de falência ou concordata, expedida pelo distribuidor da sede da pessoa jurídica, da sede da licitante;

6.7.8 Documentação relativa à Regularidade Jurídica:

6.7.8.1 Declaração identificada e assinada pelo Representante Legal em atendimento ao Inciso V do art.27 da Lei 8.666/93, de que a empresa não possui em seu quadro, menores de dezoito anos em trabalho noturno, perigoso ou insalubre, nem em qualquer tipo de trabalho menores de dezesseis anos, salvo na condição de aprendiz, a partir de quatorze anos em cumprimento ao disposto no inciso XXXIII do artigo 7º da Constituição Federal;

6.7.8.2 Declaração de que a empresa concorda com todas as cláusulas e condições do presente edital;

6.7.8.3 Declaração identificada e assinada pelo Representante Legal, de que a empresa não possui emitida contra si, Declaração de Inidoneidade, expedida em face da inexecução total ou parcial de contratos com outros entes públicos, nos termos do artigo 87, inciso IV e artigo 88, inciso III da Lei 8.666/93, em atendimento ao artigo 97 da referida Lei;

6.8 Não serão aceitos protocolos de entrega ou solicitação de documento em substituição aos documentos requeridos no presente Edital e seus Anexos.

6.9 Documentos apresentados com a validade expirada acarretarão a inabilitação da licitante, e as certidões emitidas sem prazo de validade expresse, somente serão aceitas com data de emissão não superior a 60 (sessenta) dias anterior à data de abertura do Pregão.

6.10 O documento extraído via Internet, deverá ser apresentado no original, e será conferido junto ao site correspondente, ficando inabilitada a empresa licitante se comprovado informação incorreta.

6.11 Se a documentação de habilitação, da licitante vencedora do item, não estiver de acordo com qualquer dispositivo deste Edital e seus Anexos, o Pregoeiro a considerará inabilitada, podendo a mesma ficar impedida de licitar e contratar com a União, Estados, Distrito Federal e Municípios, e poderá ser descredenciado no Sicaf, ou nos sistemas de cadastramento de fornecedores a que se refere o inciso XIV do art. 4º da Lei nº 10.520/02, pelo prazo de até cinco anos, sem prejuízo das multas previstas em edital, no contrato, e das demais cominações legais, considerando que através da Declaração de Habilitação (**Anexo II**) ela declarou estar devidamente habilitada para o certame.

7 DAS MICROEMPRESAS E EMPRESAS DE PEQUENO PORTE

7.1. As microempresas e empresas de pequeno porte deverão apresentar toda a documentação exigida para efeito de comprovação de regularidade fiscal, mesmo que esta apresente alguma restrição. (Lei Complementar Federal nº 123, de 14 de dezembro de 2006).

7.1.1. Havendo alguma restrição na comprovação da regularidade fiscal, é assegurado o prazo de 2 (dois) dias úteis, cujo termo inicial corresponde ao momento em que o proponente for declarado o vencedor do certame, prorrogáveis por igual período, a critério da Administração Pública, para a regularização da documentação, pagamento ou parcelamento do débito, e emissão de eventuais certidões negativas ou positivas com efeitos de certidão negativa.

7.1.2. A não regularização da documentação, no prazo previsto no item 7.1.1. implicará decadência do direito à contratação, sem prejuízo das sanções previstas no art. 81 da Lei nº 8.666, de 21 de junho de 1993, sendo facultado à Administração convocar os licitantes remanescentes, na ordem de classificação, para a assinatura do contrato, ou revogar a licitação.

7.2. É assegurado, como critério de desempate, preferência de contratação para as microempresas e empresas de pequeno porte. (Lei Complementar Federal nº 123, de 14 de dezembro de 2006).

7.3. Na modalidade "Pregão" entende-se por empate aquelas situações em que as propostas apresentadas pelas microempresas e empresas de pequeno porte sejam iguais ou até 5% (cinco por cento) superiores à proposta mais bem classificada realizada por empresa de grande porte.

7.3.1. Para efeito do disposto no item 7.2., caracterizado o empate, proceder-se-á da seguinte forma:

a) A microempresa ou empresa de pequeno porte mais bem classificada será convocada para apresentar nova proposta no prazo máximo de 5 (cinco) minutos após o encerramento dos lances, sob pena de preclusão;

b) A microempresa ou empresa de pequeno porte mais bem classificada apresentando proposta de preço inferior àquela considerada vencedora do certame terá a adjudicação daquele objeto em seu favor;

c) Não ocorrendo à contratação da microempresa ou empresa de pequeno porte, na forma do item "b", serão convocadas as remanescentes que porventura se enquadrem na hipótese do item 7.2., na ordem classificatória, para o exercício do mesmo direito;

d) No caso de equivalência dos valores apresentados pelas microempresas e empresas de pequeno porte que se encontre no intervalo estabelecido no item 7.3, será realizado sorteio entre elas para que se identifique àquela que primeiro poderá apresentar melhor oferta.

7.3.2. Na hipótese da não contratação nos termos previstos no item 7.3.1, o objeto licitado será adjudicado em favor da proposta originalmente vencedora do certame.



Prefeitura Municipal de Itapoá/SC

Secretaria de Administração e Finanças – Licitações e Contratos

Rua Mariana Michels Borges, nº 201 - Itapoá (SC) - CNPJ 81.140.303/0001-01

7.3.3. O disposto neste item 7.3 será aplicado quando a melhor oferta não tiver sido apresentada por microempresa ou empresa de pequeno porte.

8. DA SESSÃO DO PREGÃO

8.1. Na data e horário designados neste Edital, na presença dos licitantes e demais pessoas presentes ao ato público, a Pregoeira declarará aberta a sessão, anunciará as empresas que apresentaram os envelopes nº 1 (Proposta de Preços/Termo de Referência), e nº 2 (Documentos de habilitação) e dará início à fase de verificação dos documentos, inabilitando as empresas que as apresentarem divergente do solicitado.

8.2. A proposta de preço (**Anexo V – Termo de Referência/Proposta de Preços**), após abertura do certame, é considerada imutável não sendo possível qualquer tipo de correção e/ou alteração em suas informações, com exceção do previsto no item **6.2 "d"**. Será feita a devida conferência e análise da sua conformidade com as exigências do Edital e seus Anexos, sendo estas, na sequência, rubricadas pela Pregoeira, Equipe de Apoio e licitantes credenciadas.

8.3. Na análise das propostas de preços, será desclassificada a empresa que:

8.3.1. A tiver elaborado em desacordo com as exigências do Edital e seus Anexos;

8.3.2. Apresentar preços unitários simbólicos, irrisórios ou de valor zero, excessivos ou manifestamente inexequíveis, assim considerados aqueles que não venham a ter demonstrado sua viabilidade através de documentação comprovando que os custos são coerentes com os de mercado;

8.3.3. Apresentar proposta alternativa tendo como opção de preço ou marca, ou oferta de vantagem, baseada na proposta das demais licitantes.

8.4. A desclassificação da proposta da licitante importa sua preclusão na fase de lances verbais.

8.5. Definido a relação das licitantes credenciadas a Pregoeira fará divulgação verbal destas, lançando em ata.

8.6. **Para fins de classificação das propostas, será considerado o menor preço por lote.**

8.7. A Pregoeira procederá à classificação da proposta de menor preço global, e daquelas que tenham valores sucessivos e superiores em até 10% (dez por cento), relativamente à de menor preço, para participarem dos lances verbais.

8.8. Caso não haja pelo menos três propostas nas condições definidas no item 8.7, serão classificadas as propostas subsequentes que apresentarem os menores preços, até o máximo de três, já incluída a de menor preço, qualquer que tenham sido os valores oferecidos. (Inc. IX, art. 4º, da Lei 10.520/2002).

8.9. Na ocorrência de empate no valor ofertado, a ordem de lances será definida através de sorteio.

8.10. Às licitantes proclamadas classificadas será dada oportunidade para nova disputa por meio de lances verbais e sucessivos, de valores distintos e decrescentes, em relação à de menor preço, iniciando-se pelo autor da proposta de maior valor.

8.11. A cada nova rodada será efetivada a classificação momentânea das propostas o que definirá a sequência dos lances seguintes.

8.12. O lance sempre deverá ser inferior ao anterior ou da proposta de menor preço, podendo a Pregoeira, quando a seu critério julgar necessário, determinar o valor mínimo aceitável de redução dos lances, de forma a evitar lances de valores ínfimos que implicariam em demasiado tempo para definição do licitante vencedor.

8.13. A desistência em apresentar lance verbal, quando convocado pela Pregoeira, implicará a exclusão da licitante da etapa de lances verbais e na manutenção do seu último preço para efeito de ordenação das propostas.

8.14. O encerramento da etapa competitiva dar-se-á quando, indagados pela Pregoeira, os licitantes manifestarem seu desinteresse em apresentar novos lances.

8.15. Encerrada a etapa de lances a Pregoeira aplicará as disposições legais previstas às microempresas e empresas de pequeno porte, verificará a aceitabilidade do melhor preço ofertado, comparando-o com os praticados no mercado, estimando-se este por meio do custo médio obtido com os orçamentos previamente realizados para compor o preço médio.

8.16. Se a oferta não for aceitável por apresentar preço excessivo, a Pregoeira poderá negociar com as licitantes vencedoras objetivando melhor preço.

8.17. Se, na negociação não for obtido preço compatível com o praticado no mercado, a licitante que ofertou o melhor preço será declarada vencedora e, após encerramento do certame a Pregoeira consultará o titular da Secretaria responsável pela licitação, para que se manifeste formal e motivadamente sobre a adjudicação do item, pela Pregoeira que, juntamente com a Equipe de Apoio registrará a aceitação do item em nova ata.

8.18. Quando todas as licitantes forem inabilitadas ou todas as propostas forem desclassificadas inclusive na fase de amostras, a Pregoeira poderá fixar prazo de até oito dias úteis para a apresentação de novos documentos, eliminando-se as causas referidas no ato inabilitatório ou desclassificatório.

8.19. Não poderá haver desistência ou alteração de lances ofertados, sujeitando-se a licitante desistente às sanções cabíveis.

8.20. Caso não ocorram lances verbais, será verificada a conformidade entre a proposta escrita de menor preço e o valor estimado para a contratação, hipótese em que a Pregoeira poderá negociar diretamente com a licitante para que seja obtido melhor preço.



Prefeitura Municipal de Itapoá/SC

Secretaria de Administração e Finanças – Licitações e Contratos

Rua Mariana Michels Borges, nº 201 - Itapoá (SC) - CNPJ 81.140.303/0001-01

8.21. Constatado o atendimento pleno às exigências editalícias, será declarada a licitante como vencedora, sendo-lhe adjudicado a *"posteriori"* o item, em documento próprio, condicionada a adjudicação à apreciação dos recursos sobre a sessão pública que porventura sejam impetrados, e cumprimento das condições habilitatórias.

8.22. A Pregoeira, sempre que julgar necessário negociará diretamente com a licitante para obtenção de melhor preço.

8.23. Verificando-se o adiamento da sessão pública do Pregão, por razões fundamentadas, a Pregoeira determinará nova data para continuação dos trabalhos, ficando intimadas, no mesmo ato as empresas licitantes presentes e credenciadas no certame, e será lavrada ata, a ser assinada por todos os presentes, relatando todos os atos e fatos ocorridos até o momento da suspensão da sessão pública, inclusive os motivos do adiamento.

8.24. Encerrada a fase de lances, amostras e de habilitação lavrar-se-á ata circunstanciada, na qual serão registradas as ocorrências relevantes e que, ao final, deverá ser assinada pela Pregoeira, licitantes credenciados presentes e membros da Equipe de Apoio. Os envelopes contendo documentos das licitantes inabilitadas ficarão de posse da licitadora, que os devolverá após consecução do processo licitatório ou os incinerará caso não sejam retirados no prazo fixado pelo Pregoeiro.

8.25. O resultado final do certame será disponibilizado no site www.itapoa.sc.gov.br e afixado no mural da Prefeitura Municipal de Itapoá, para intimação e conhecimento dos interessados.

9. DOS RECURSOS DA SESSÃO PÚBLICA

9.1. Qualquer licitante, desde que motivadamente e ao final da sessão, após a Pregoeira abrir o tempo para recursos, poderá manifestar a intenção de recorrer de atos da Pregoeira, sendo suas justificativas aceitas, estas serão registradas resumidamente em ata e lhe será concedido o prazo de **3 (três) dias úteis** para a apresentação das razões do recurso, ficando as demais licitantes desde logo intimadas a apresentar as contrarrazões, em igual prazo, que começará a correr do término do prazo da recorrente, sendo-lhes assegurada vista imediata dos autos. A falta de manifestação importará a decadência do direito de recurso.

9.2. O recurso contra a decisão da Pregoeira deverá ser apresentado em original, devidamente assinado pelo representante legal da empresa ou que possua poderes para tal, sob protocolo no Setor de protocolo do Município, e importará a invalidação apenas dos atos insusceptíveis de aproveitamento, sendo adjudicados os itens não recorridos.

9.3. Decidido(s) o(s) recurso(s) e constatada a regularidade dos atos procedimentais, a autoridade competente adjudicará o objeto à licitante vencedora, comunicando à empresa que recorreu, ou, se procedente o recurso a Pregoeira e a Equipe de Apoio providenciarão as correções necessárias através de nova ata, comunicando as empresas envolvidas na solução.

9.4. A decisão em grau de recurso será definitiva e dela dar-se-á conhecimento às empresas interessadas, através de publicação na imprensa oficial do Município através do site www.diariomunicipal.sc.gov.br, e ficará a cargo da licitante o seu acompanhamento. Quando for o caso também será publicada no site www.itapoa.sc.gov.br, e para que nenhuma licitante ainda alegue desconhecimento poderá também a pedido do licitante ser enviada via e-mail.

9.5. A homologação da presente licitação compete ao Prefeito Municipal ou a pessoa cuja esta competência tenha sido delegada.

10. DA IMPUGNAÇÃO DO EDITAL

10.1. Decairá do direito de solicitar esclarecimento ou providência e de impugnar o Edital, aquele que não o fizer até o 2º (segundo) dia útil anterior à data de abertura do Pregão, cabendo ao Pregoeiro decidir sobre a petição nos prazos previstos em lei.

10.2. Pedido de impugnação ao Edital deverá ser em original e formal, devidamente assinado pelo representante legal da empresa ou pessoa que comprove poderes para tal, e protocolado no Setor de protocolo do Município e endereçado ao Pregoeiro em até dois dias úteis antes da data fixada para abertura da sessão pública. Se remetido via postal, com AR, deverá obedecer ao mesmo prazo. Será ignorado pedido de impugnação que não atenda ao prazo legal ou que se fizer via fax, e-mail.

10.3. Acolhida à petição será cancelado o processo licitatório, com publicação de novo Edital com as correções necessárias, reiniciando o prazo legal, ou publicado "errata" do Edital com as adequações desde que o erro não afete a formulação das propostas através do Anexo V.

10.4. A solução do pedido de impugnação será comunicada ao requerente através de publicação na imprensa oficial do Município através da imprensa oficial do Município, site www.diariomunicipal.sc.gov.br e ficará a cargo da licitante o seu acompanhamento. Quando for o caso também será publicada no site www.itapoa.sc.gov.br e mural da Prefeitura e para que nenhuma licitante ainda alegue desconhecimento poderá também a pedido do licitante ser enviada via e-mail.

11. DO REAJUSTE E DO PAGAMENTO

11.1. Os preços serão fixos e irrevogáveis pelo período de vigência do Contrato Administrativo decorrente deste processo licitatório.

11.2. A variação do valor contratual para fazer face ao reajuste de preços, compensações ou penalizações financeiras decorrentes das condições de pagamento nele previstas, bem como o empenho de dotações orçamentárias suplementares



Prefeitura Municipal de Itapoá/SC

Secretaria de Administração e Finanças – Licitações e Contratos

Rua Mariana Michels Borges, nº 201 - Itapoá (SC) - CNPJ 81.140.303/0001-01

até o limite do seu valor corrigido, não caracterizam alteração do mesmo, podendo ser registrados por simples apostila, dispensando a celebração de aditamento.

11.3. Homologada a licitação e assinado o Contrato Administrativo, a Adjudicatária fará entrega do produto conforme solicitado por pessoa credenciada, juntamente com Nota fiscal eletrônica correspondente ao objeto.

11.4. O prazo de pagamento será de até 10 (dez) dias úteis após a apresentação e aceitação da nota fiscal eletrônica pelo fiscal do contrato.

11.5. Na ocorrência de rejeição da(s) nota(s) fiscal(is), motivada por erro ou incorreções, o prazo para pagamento passará a ser contado a partir da data da sua reapresentação.

11.6. **Para efeito de emissão da nota fiscal eletrônica, esta deverá ser emitida em nome da "Prefeitura Municipal de Itapoá", Rua Mariana Michels Borges, nº 201, Itapema do Norte, Itapoá (SC), C.N.P.J. nº 81.140.303/0001-01, constando no corpo da nota a expressão "Pregão 57/2013 – Processo nº 112/2013 – OBJETO: Aquisição de Mobiliários e Equipamentos – Pró-Infância Tipo C do Programa Nacional de reestruturação e Aproveitamento da Rede Escolar Pública de Educação Infantil conforme especificações constantes no anexo V deste edital.**

12. DAS PENALIDADES E SANÇÕES ADMINISTRATIVAS

12.1. Se a Adjudicatária não celebrar o contrato ou instrumento equivalente no prazo estabelecido, deixar de entregar ou apresentar documentação falsa exigida para o certame, ensejar o retardamento da execução do seu objeto, não manter a proposta, falhar ou fraudar na execução do contrato ou instrumento equivalente, comportar-se de modo inconveniente na sessão pública, ou cometer fraude fiscal, garantido o direito prévio da ampla defesa, poderá sofrer sanção de advertência, suspensão temporária de participar em licitação ficando impedida de contratar com a Prefeitura Municipal de Itapoá, e declaração de inidoneidade para licitar ou contratar com a Administração Pública.

12.2. Além das penalidades citadas, a licitante/contratada ficará sujeita, ainda, ao cancelamento de sua inscrição no Cadastro de Fornecedores da Prefeitura e, no que couberem às demais penalidades referidas no capítulo IV da Lei nº 8.666/1993 e na minuta contratual em anexo, enquanto perdurarem os motivos determinantes da punição ou até que seja promovida a reabilitação perante a própria autoridade que aplicou a penalidade, sem prejuízo das multas previstas em edital e no contrato (ou instrumento equivalente) e das demais cominações legais.

12.3. O atraso injustificado na entrega do objeto contratado sujeitará a Adjudicatária à multa de 0,5% (cinco décimos por cento) por dia de atraso, incidente sobre o valor contratado.

12.4. Se o total da multa atingir um valor igual ou superior a 10% (dez por cento) da contratação, a Adjudicatária poderá ser declarada inidônea para licitar e contratar com a Administração Pública.

12.5. O descumprimento das obrigações e demais condições do Edital e seus Anexos, sujeitará a licitante às sanções legais cabíveis.

12.6. Antes da aplicação de qualquer penalidade serão garantidos ampla defesa e o contraditório à licitante, por período a ser estabelecido, antes que haja decisão definitiva da Prefeitura Municipal de Itapoá.

12.7. Acerca das multas a serem aplicadas à contratada, ficará retida a parte do pagamento a ela correspondente, sendo, posteriormente liberado em caso de absolvição e, definitivamente descontado do pagamento em caso de condenação na esfera administrativa.

13. DAS CONDIÇÕES PARA CONTRATAÇÃO

13.1. Homologada a licitação, a licitante vencedora será convocada para, no prazo de 03 (três) dias a partir da notificação, assinar o contrato, na forma do **Anexo VI**, podendo este prazo ser prorrogado, a critério da Administração, desde que ocorra motivo justificado.

13.2. Quando a licitante vencedora não apresentar situação regular, no ato da assinatura do contrato ou instrumento equivalente, ou recusar-se a assiná-lo, o Pregoeiro a desclassificará, registrando na Ata pertinente, e convocará as licitantes remanescentes, na ordem de classificação, restabelecendo a sessão, para negociar diretamente com a proponente melhor classificada e posterior abertura do seu envelope "Documentos de Habilitação". Respeitado os procedimentos já definidos neste Edital, será declarada a(s) nova(s) adjudicatária(s) dos itens homologados à licitante desclassificada.

13.2.1. Neste caso, a recusa injustificada da adjudicatária, caracteriza o descumprimento total da obrigação assumida, sujeitando-o às penalidades previstas em lei, exceção feita às licitantes que se negarem a aceitar a contratação, fora da validade de suas propostas.

13.3. Fará parte integrante do contrato todos os elementos apresentados pela licitante vencedora e que tenham servido de base para o julgamento da licitação, bem como as condições estabelecidas neste Pregão, independentemente de transcrição.

14. DA VIGÊNCIA DO CONTRATO

14.1. O contrato iniciará na data de assinatura, e o seu término está condicionado à entrega do objeto, ou até 31/12/2013. Sem correções neste período, e terá a CONTRATADA após a ordem de entrega o prazo de 30 (trinta) dias corridos para entrega do objeto e instalação conforme projeto.



Prefeitura Municipal de Itapoá/SC

Secretaria de Administração e Finanças – Licitações e Contratos

Rua Mariana Michels Borges, nº 201 - Itapoá (SC) - CNPJ 81.140.303/0001-01

14.2. A licitante vencedora deverá manter, na vigência do Contrato Administrativo, as mesmas condições de habilitação exigidas na licitação, podendo a Prefeitura, a qualquer tempo, solicitar documentos que comprovem regularidade da Adjudicatária.

15. DAS DISPOSIÇÕES GERAIS

15.1. Empresas licitantes que retirarem o Edital através do site www.itapoa.sc.gov.br e www.diariomunicipal.sc.gov.br, deverão, para possibilitar comunicações consideradas importantes por parte da Pregoeira, informar pelo fax (47) 3443-8828, os dados na forma do **Anexo IV**.

15.2. Antes de aberta a sessão pública da licitação, o presente Edital e seus Anexos poderão ser alterados pela licitadora, no interesse público por sua iniciativa ou decorrente de provocação de terceiros, atendido o que estabelece o art. 21, § 4º, da Lei nº 8.666/93, bem como adiar ou prorrogar o prazo para início do certame aqui regulamentado.

15.3. As normas disciplinadoras da licitação serão sempre interpretadas em favor da ampliação da disputa entre os participantes, desde que não comprometam o interesse da Administração, a finalidade e a segurança da contratação.

15.4. É facultado a Pregoeira ou Autoridade Superior, em qualquer fase da licitação, a promover diligência destinada a esclarecer ou complementar a instrução do processo, vedada a inclusão posterior de documento ou informação que deveria constar no ato inicial da sessão pública.

15.5. Fica assegurado à Prefeitura Municipal de Itapoá, nos casos previstos em Lei e motivadamente, o direito de a qualquer tempo e no interesse da Administração, anular a presente licitação ou revogar no todo ou em parte, bem como a sua homologação, sem que caiba aos licitantes qualquer direito a indenização.

15.6. As proponentes são responsáveis pela fidelidade e legitimidade das informações e dos documentos apresentados em qualquer fase da licitação.

15.7. Após a apresentação da proposta não caberá desistência, salvo por motivo justo decorrente de fato superveniente e aceito pela Pregoeira.

15.8. É vedada a subcontratação, cessão ou transferência no todo ou em parte da execução do contrato, sem expressa anuência da Prefeitura Municipal de Itapoá e, em sendo autorizado não existirá qualquer vínculo contratual ou de responsabilidade entre eventuais empresas subcontratadas e a Prefeitura, perante a qual a única responsável pelo cumprimento deste Contrato será sempre a Adjudicatária vencedora deste certame licitatório.

15.9. Não havendo expediente ou ocorrendo qualquer fato superveniente que impeça a realização do certame na data marcada, a sessão será automaticamente transferida para o primeiro dia útil subsequente, no mesmo horário e local retro estabelecido, desde que não haja comunicação em contrário do Pregoeiro.

15.10. Na contagem dos prazos estabelecidos neste Edital e seus Anexos, excluir-se-á o dia do início e incluir-se-á o do vencimento.

15.11. Só se iniciam e vencem prazos em dias de expediente na Prefeitura Municipal de Itapoá.

15.12. O desatendimento de exigências formais não essenciais, não importará no afastamento da licitante, desde que seja possível a aferição da sua qualificação e a exata compreensão da sua proposta.

15.12.1. Exigências formais não essenciais são aquelas cujo descumprimento não acarrete irregularidade no procedimento, em termos de processualização, bem como, não importem em vantagem a um ou mais licitantes em detrimento dos demais.

15.13. A Adjudicatária é obrigada a aceitar, nas mesmas condições da licitação, os acréscimos ou supressões, nos termos estabelecidos no § 1º do inciso II, do art. 65 da Lei nº 8.666/93.

15.14. A Administração poderá, até a assinatura do contrato ou outro documento equivalente, inabilitar a licitante sem direito a indenização ou ressarcimento e sem prejuízo de outras sanções cabíveis, se vier a ter conhecimento de fato ou circunstância anterior ou posterior ao julgamento da licitação que desabone a habilitação jurídica, as qualificações técnica e econômico-financeira e a regularidade fiscal da licitante. Neste caso, o Pregoeiro convocará as licitantes remanescentes, na ordem de classificação, restabelecendo a sessão para negociar diretamente com a proponente melhor classificada e posterior abertura do seu envelope "Documentos de Habilitação", respeitando os procedimentos já descritos neste Edital até que seja o objeto adjudicado à licitante declarada vencedora.

15.15. Qualquer pedido de esclarecimento em relação a eventuais dúvidas na interpretação do presente Edital e seus Anexos deverá ser encaminhado a Pregoeira, por escrito e através do Protocolo oficial do Município, no endereço: Rua Mariana Michels Borges, nº 187, em Itapoá (SC), ou pelo telefone (47) 3443-8800, ramal 203 e 215.

15.16. Para dirimir as questões relativas ao presente Edital, elege-se como foro competente o de Itapoá (SC), com exclusão de qualquer outro por mais privilegiado que seja ou venha a se tornar.

16. DOS ANEXOS

São partes integrantes deste Edital, os seguintes anexos:

- 16.1. Anexo I – Credenciamento;
- 16.2. Anexo II – Declaração de Habilitação;
- 16.3. Anexo III – Declaração da Inexistência de Fato Impeditivo;
- 16.4. Anexo IV – Recibo de Retirada do Edital (via Internet);
- 16.5. Anexo V – Termo de Referência (Proposta de Preços);



Prefeitura Municipal de Itapoá/SC

Secretaria de Administração e Finanças – Licitações e Contratos

Rua Mariana Michels Borges, nº 201 - Itapoá (SC) - CNPJ 81.140.303/0001-01

- 16.6. Anexo VI – Minuta Contratual;
- 16.7. Anexo VII – Declaração de Microempresa ou Empresa de Pequeno Porte.
- 16.8. Anexo VIII – Tutorial para preenchimento adequado do arquivo licita

Itapoá, 25 de outubro de 2013.

SÉRGIO FERREIRA DE AGUIAR
PREFEITO MUNICIPAL

TEREZINHA FÁVARO DA SILVEIRA
SECRETÁRIA DE EDUCAÇÃO



Prefeitura Municipal de Itapoá/SC

Secretaria de Administração e Finanças – Licitações e Contratos
Rua Mariana Michels Borges, nº 201 - Itapoá (SC) - CNPJ 81.140.303/0001-01

ANEXO I - CREDENCIAMENTO

À

Prefeitura Municipal de Itapoá
Rua Mariana Michels Borges, nº 201
Itapoá (SC)

CREDENCIAMENTO

Empresa: _____
Endereço: _____
CNPJ: _____

Na qualidade de responsável legal pela empresa acima qualificada credenciamos o Sr. _____, portador da Carteira de Identidade com RG nº _____ e inscrito no C.P.F./M.F. sob nº _____ a nos representar no **PREGÃO Nº 57/2013 – PROCESSO Nº 112/2013** destinado à **OBJETO: Aquisição de Mobiliários e Equipamentos – Pró-Infância Tipo C do Programa Nacional de reestruturação e Aparentagem da Rede Escolar Pública de Educação Infantil conforme especificações constantes no anexo V deste edital**, com poderes para formular ofertas, lances de preço, recorrer de decisões do Pregoeiro, renunciar a recurso, assinar o contrato decorrente do certame, e praticar demais atos pertinentes ao certame em nome da representada.

_____, ____ de _____ de 2013

Carimbo, nome e assinatura do representante legal
(COM FIRMA RECONHECIDA EM CARTÓRIO)



Prefeitura Municipal de Itapoá/SC

Secretaria de Administração e Finanças – Licitações e Contratos

Rua Mariana Michels Borges, nº 201 - Itapoá (SC) - CNPJ 81.140.303/0001-01

ANEXO II – DECLARAÇÃO DE HABILITAÇÃO

À

Prefeitura Municipal de Itapoá

Rua Mariana Michels Borges, nº 201

Itapoá (SC)

DECLARAÇÃO DE HABILITAÇÃO

Empresa: _____

Endereço: _____

CNPJ: _____

A empresa acima qualificada **DECLARA**, sob as penas cabíveis, que possui todos os requisitos exigidos no presente Edital, para a habilitação, quanto às condições de qualificação jurídica, técnica, econômico-financeira e regularidade fiscal para participar do Pregão nº **57/2013 DECLARANDO** ainda, estar ciente que a falta de atendimento a qualquer exigência para habilitação constante do Edital ensejará exclusão do certame e aplicação de penalidades.

_____, ____ de _____ de 2013.

Carimbo, nome e assinatura do representante legal



Prefeitura Municipal de Itapoá/SC

Secretaria de Administração e Finanças – Licitações e Contratos

Rua Mariana Michels Borges, nº 201 - Itapoá (SC) - CNPJ 81.140.303/0001-01

ANEXO III – DECLARAÇÃO DE INEXISTÊNCIA DE FATO IMPEDITIVO

À

Prefeitura Municipal de Itapoá

Rua Mariana Michels Borges, nº 201

Itapoá (SC)

Ref. **Pregão nº 57/2013 - PROCESSO nº 112/2013 - OBJETO: Aquisição de Mobiliários e Equipamentos – Pró-Infância Tipo C do Programa Nacional de reestruturação e Aproveitamento da Rede Escolar Pública de Educação Infantil conforme especificações constantes no anexo V deste edital.**

DECLARAÇÃO DA INEXISTÊNCIA DE FATO IMPEDITIVO

Empresa: _____

Endereço: _____

CNPJ: _____

DECLARAMOS não haver superveniência impeditiva, e que não estamos impedidos de participar de licitação em qualquer órgão ou entidade da administração pública direta Federal, Estadual ou Municipal, e de que estamos cientes da obrigatoriedade de declarar ocorrências posteriores, assinada pelo Responsável Técnico Administrador e pelo Representante legal da licitante.

_____, ____ de _____ de 2013.

Carimbo, nome e assinatura do representante legal



Prefeitura Municipal de Itapoá/SC

Secretaria de Administração e Finanças – Licitações e Contratos

Rua Mariana Michels Borges, nº 201 - Itapoá (SC) - CNPJ 81.140.303/0001-01

ANEXO IV – RECIBO DE RETIRADA DE EDITAL VIA INTERNET

À

Prefeitura Municipal de Itapoá

Rua Mariana Michels Borges, nº 201

Itapoá (SC)

RECIBO DE RETIRADA DE EDITAL VIA INTERNET

Informamos haver interesse em participar do **Pregão nº 57/2013** e para tanto registramos os dados de nossa empresa para eventuais contatos pela Pregoeira:

Nome:

Endereço:

CEP:

Cidade:

Estado:

CNPJ/MF:

Telefone: ()

Fax: ()

E-mail:

Pessoa para contato:

_____, ____ de ____ de 2013.

(Carimbo, nome e assinatura do representante legal)

(remeter fax através do telefone (47) 3443-8828 – das 08h às 14h)



Prefeitura Municipal de Itapoá/SC

Secretaria de Administração e Finanças – Licitações e Contratos

Rua Mariana Michels Borges, nº 201 - Itapoá (SC) - CNPJ 81.140.303/0001-01

ANEXO V – TERMO DE REFERENCIA – MODELO PROPOSTA DE PREÇOS

PREGÃO 57/2013 – PROCESSO Nº 112/2013 - OBJETO: Aquisição de Mobiliários e Equipamentos – Pró-Infância Tipo C do Programa Nacional de reestruturação e Aparelhagem da Rede Escolar Pública de Educação Infantil conforme especificações constantes no anexo V deste edital.

PREFEITURA MUNICIPAL DE ITAPOÁ - SC		
SECRETARIA MUNICIPAL DE ADMINISTRAÇÃO E FINANÇAS		
PREGÃO Nº 57/2013	PROCESSO ADMINISTRATIVO Nº 112/2013	
MODALIDADE: PRESENCIAL	ABERTURA: 14/11/2013.	
TIPO: MENOR PREÇO POR LOTE	HORA: 09:30	
Proponente:		
CNPJ/MF:	Inscrição Estadual:	
Endereço:	E-mail:	
Cidade/UF:		
Fone:	Fax:	
Banco para receber crédito:	Conta Corrente:	Agencia:
Representante Legal/ Procurador:	CNPJ/MF nº:	CI.RG. nº:

1. OBJETO: Aquisição de Mobiliários e Equipamentos – Pró-Infância Tipo C do Programa Nacional de reestruturação e Aparelhagem da Rede Escolar Pública de Educação Infantil conforme especificações constantes no anexo V deste edital:

Mobiliário / Equipamentos						
Item / Subitem	Descrição	Marc a	Unid	Qtde	Valor Máx. Unitário	Valor Máximo Total
1	Lotes 1 - Eletrodomésticos					R\$ 10.054,05
1.1	Coifa Industrial de exaustão – Sistema eletrostático, com eliminador de fumaça e odor através da ozonização do ar; Não utiliza a saída externa, nem carvão ativado; Largura da coifa 900X600 mm. Consumo de energia de 75 Watts. Baixo nível de ruído de 69 Db; Vazão de 550m³/h; Tomada de três pinos de acordo com norma técnica da ABNT.		Und	1	R\$ 1.435,17	R\$ 1.435,17
1.2	Fogão 04 bocas de uso doméstico – acendimento automático. Volume do forno: 62,3 litros. Classificação Energética: Mesa/ forno: A/B. Mesa: Queimador normal (1,7 kW):3. Queimador família (2 kW):1. Forno: Queimador do forno 2,4. Dimensões aproximadas: 87x 51x 63 cm (AxLxP). Peso aproximado: 28,4 Kg		Und	1	R\$ 380,57	R\$ 380,57
1.3	Freezer 420L horizontal - Capacidade de Armazenamento: Garrafa 290 ml: 526. Garrafa 600 ml: 306. Pet 600 ml: 306. Pet 1 litro: 194. Pet 1,5 litro: 132. Pet 2 litros: 108. Lata 350 ml: 776. Capacidade bruta: 419 litros. Capacidade líquida: 419 litros. Faixa de operação (Dupla Ação): Função Refrigerada: 2°C a 8°C. Função Freezer: -18°C a -22°C. Dimensões aprox. do produto (externa): 94,4x133,1x69 cm (AxLxP). Dimensões aprox. do produto (interna): 71,5x122,2x51,5 cm (AxLxP). Peso aprox. do produto: 69 kg.		Und	1	R\$ 1.483,58	R\$ 1.483,58



Prefeitura Municipal de Itapoá/SC

Secretaria de Administração e Finanças – Licitações e Contratos

Rua Mariana Michels Borges, nº 201 - Itapoá (SC) - CNPJ 81.140.303/0001-01

1.4	Geladeira de uso doméstico frost free – Capacidade mínima de Armazenamento: 410 L. Capacidade Líq. Congelador: 100L. Capacidade Líq. Refrigerador: 310 L. Capacidade Total Bruta: 400 L. Capacidade Bruta Congelador: 100 L. Capacidade Bruta Refrigerador: 300 L. Tensão: 220 V. Frequência: 60 Hz. Consumo: 58,1 KWh/mês (220V). Cor: branco. Dimensões aproximadas: 186,5x70,2x73,3cm (AxLxP). Peso aproximado: 84,5Kg	Und	2	R\$ 1.799,30	R\$ 3.598,60
1.5	Máquina de lavar roupa – capacidade de 8 Kg de roupa seca. Consumo de energia: 0.25 kWh (220 V). Consumo de energia mensal: 7.83 kWh/mês (220 V). Cor: branca. Potência: 550.0 W (110/220 V). Rotação do Motor - Centrifugação: 750 rpm. Dimensões aproximadas: 103,5x62x67cm (AxLxP). Peso aproximado: 40,5Kg	Und	1	R\$ 999,90	R\$ 999,90
1.6	Máquina de secar roupa de 10 Kg. Duto de exaustão: Sistema antirrugas. Secagem por tombamento autorreversível. Seletor de temperatura de secagem. Seca 10 Kg de roupas centrifugadas. Consumo de energia: 0,2 kWh. Voltagem: 220 V. Cor: branco. Dimensões aproximadas: 85x60x54 cm (AxLxP). Peso aproximado: 30 Kg.	Und	1	R\$ 1.456,27	R\$ 1.456,27
1.7	Forno de micro-ondas – Capacidade: Volume útil mínimo de 30 litros, resultado do produto das dimensões internas da cavidade do equipamento. Gabinete monobloco em aço galvanizado revestido interno e externamente com pintura eletrostática em pó, na cor branca. Iluminação interna. Painel de controle digital com funções pré-programadas. Timer. Relógio. Porta com visor central, dotada de puxador e/ou tecla de abertura. Dispositivos e travas de segurança. Sapatas plásticas. Prato giratório em vidro. Dimensionamento da fiação, plugue e conectores elétricos compatíveis com a corrente de operação. Plugue e cordão de alimentação com certificação INMETRO. Voltagem: 220 V. Indicação da voltagem no cordão de alimentação (rabicho) do aparelho. Selo de certificação INMETRO.	Und	2	R\$ 349,98	R\$ 699,96
2	Lote 2 - Eletroportáteis				R\$ 6.110,40
2.1	Batedeira – planetária de aplicação semi-industrial, com capacidade para 5 litros, Dimensões e tolerância; Largura: 240 mm; Profundidade: 350mm; Altura: 420 mm; Tolerância: +/- 15%; Características construtivas; Estrutura ou suporte para o motor em aço, com fino acabamento em pintura epóxi. Cuba em aço inox. Cabeçote basculante com trave para facilitar a remoção da cuba para higienização. Sistema de engrenagens helicoidais. Com quatro níveis de velocidade. Movimento planetário. Sistema de troca de velocidade progressiva com polia variadora. Com batedor para massas leves, massas pesadas e batedor globo. Chave liga/desliga e chave seletora de velocidade. Manipula trava/destrava.	Und	2	R\$ 510,27	R\$ 1.020,54
2.2	Cafeteira Elétrica - 20 cafés . Capacidade (quantas xícaras prepara): 1,7 L – 20 cafezinhos de 80 ml. Potência (W): 1000 W. Voltagem: 220 V. Dimensões aproximadas do produto (cm): AxLxP: 22x18x38 cm. Peso líq. Aproximado do produto (Kg): 1,8 Kg.	Und	1	R\$ 98,25	R\$ 98,25
2.3	Centrifuga de Frutas – Potência: 800 W. Especificações técnicas/ Coletor de polpa: 2l. Especificações técnicas/ Frequência: 50/60 Hz. Especificações técnicas/ Comprimento do cabo: 1,2m/ 1,2m. Especificações do design/ Suporte e grampos: Alumínio escovado. Especificações do design/ Tubo para polpa: Aço inoxidável. Especificações do design/ Cores disponíveis: Alumínio escovado/ Alumínio escovado. Acessórios/ Jarra de suco: 1.500 ml. Potência do Juicer: 800 W. Volume: 0,0380 m³. Cor: Alumínio. Tensão: 220 V.	Und	1	R\$ 167,50	R\$ 167,50



Prefeitura Municipal de Itapoá/SC

Secretaria de Administração e Finanças – Licitações e Contratos

Rua Mariana Michels Borges, nº 201 - Itapoá (SC) - CNPJ 81.140.303/0001-01

2.4	Espremedor/extrator de frutas cítricas, industrial, fabricado em aço inox. Dimensões e tolerância: Altura: 390mm. Largura: 360mm. Diâmetro: 205mm. Tolerância: +/- 10%. Produção média: 15 unid. minuto (aproximada). Características construtivas: Gabinete, câmara de sucos e tampa fabricados em aço inox. Copo e peneira em aço inox. Jogo de carambola composto por: 1 Castanha pequena (para limão); 1 Castanha grande (para laranja). Motor: 1/4 HP (mais potente que os motores convencionais de 1/5 e 1/6 HP). Rotação: 1740 Rpm. Frequência: 50/60 Hz. Tensão: 127/220v (Bivolt). Dimensionamento e robustez da fiação, plugue e conectores elétricos compatíveis com a corrente de operação. Cordão de alimentação (rabicho) certificado pelo INMETRO, com indicação da voltagem.	Und	1	R\$ 157,68	R\$ 157,68
2.5	Ferro elétrico a seco. Potência: 1000 W. Consumo: 1,0kWh. Voltagem: 220 V. Dimensões e Peso: Dimensões aproximadas: 25x10,5x12 cm (AxLxP). Peso aproximado: 750g	Und	2	R\$ 45,85	R\$ 91,70
2.6	Liquidificador de uso doméstico com 02 velocidades com Função Pulsar. Capacidade para Triturar Gelo.	Und	3	R\$ 82,66	R\$ 247,98
2.7	Purificador/bebedouro de água refrigerado , com selos INMETRO, comprobatórios de conformidade com a legislação vigente. Capacidade: Armazenamento de água gelada: de 2,5 a 2,8 litros. Atendimento: mínimo de 30 pessoas. Características gerais constituído de: Sistema de tratamento através de elementos filtrantes que removem os particulados da água e o cloro livre. Compressor interno com gás refrigerante conforme legislação vigente. Botão de acionamento automático do tipo fluxo contínuo, com regulagem para diferentes níveis de temperatura (natural, fresca ou gelada) ou torneira. Bica telescópica ou ajustável para recipientes de diversos tamanhos. Câmara vertical de filtragem e purificação. Corpo em aço inox ou aço carbono com tratamento anticorrosivo e acabamento em pintura eletrostática a pó. Painel frontal em plástico ABS de alta resistência com proteção UV. Vazão aprox.: 40 a 60 Litros de água/ hora. Pressão de funcionamento: 3 a 40 m.c.a (0,3 kgf/cm ² à 4 kgf/cm ²). Temperatura de trabalho: 03 à 40° C. Componentes para fixação e instalação: canopla; conexões cromadas; buchas de fixação S8; parafusos; redutor de vazão; adaptadores para registro: flexível e mangueira. Produto de certificação compulsória, o equipamento deve possuir selos INMETRO, comprobatórios de conformidade com a legislação vigente, inclusive, com eficiência bacteriológica "APROVADO".	Und	3	R\$ 381,33	R\$ 1.143,99
2.8	Ventiladores para serem acoplados ao teto com 130 W de potência, e 3 velocidades. Características: Comprimento – 48 cm. Largura – 23,5cm. Altura – 26 cm.	Und	8	R\$ 352,93	R\$ 2.823,44
2.9	Multiprocessador de Alimentos com lâminas multifuncionais, modelo doméstico com capacidade na tigela grande de aproximadamente 2 litros de ingredientes líquidos ou 3 kg de massa. As características construtivas deverão ter lâminas multifuncionais fabricadas em aço inoxidável; tampa da tigela com bocal largo para absorver frutas, legumes e verduras inteiras; com 2 ajustes de velocidade e função pulsar que permita o controle preciso da duração e frequência do processamento. Na segurança: detecção de tampa e tigela e freio mecânico de 1,5s; com cabo com armazenamento integrado e base firme com pés antideslizantes (ventosa). O motor deverá ter potência de mínima de 700W; na voltagem 220V. Dimensionamento e robustez da fiação, plugue e conectores elétricos compatíveis com a corrente de operação; Cordão de alimentação (rabicho) certificado pelo INMETRO, com indicação da voltagem. Os acessórios devem combinar com a cor da velocidade; e possibilitar a limpeza em lava louças. Deve conter nos acessórios: batedor para mistura de massas leves e pesadas; 1 faca de corte em aço inoxidável para carnes, legumes e verduras; 2 discos de metal para ralar e picar em pedaços finos e médios; liquidificador (jarra) com tampa, com	Und	1	R\$ 359,32	R\$ 359,32



Prefeitura Municipal de Itapoá/SC

Secretaria de Administração e Finanças – Licitações e Contratos

Rua Mariana Michels Borges, nº 201 - Itapoá (SC) - CNPJ 81.140.303/0001-01

	capacidade para 1,5 litros para misturar, triturar e mexer ingredientes variados; 1 disco emulsificador para preparar alimentos como clara em neve e maionese. Matérias primas, tratamentos e acabamentos: as matérias primas utilizadas na fabricação do produto devem atender às normas técnicas específicas para cada material; estrutura, pilão e botão de velocidade fabricados em ABS; disco emulsificador fabricado em PP; pilão interno, tigela com tampa e liquidificador fabricados em SAN; discos e lâminas de corte fabricados em aço inoxidável; o equipamento e seus componentes devem ser isentos de rebarbas, arestas cortantes ou elementos perfurantes					
3	Lote 3 - Eletrônicos					R\$ 5.140,62
3.1	Aparelho de som de Micro system com karaokê , entrada para USB e para cartão de memória com as seguintes características: Entrada USB 1.0/2.0(full speed); Entrada para cartão de memória: MMC, SD, MS; Rádio AM e FM estéreo com sintonia digital; Compatível com VCD, CD, CD-R, CD-RW; Reproduz vídeo no formato MPEG4 e CDs musicais em arquivos MP3 e WMA; Saída S-vídeo, vídeo componente, vídeo composto; Saída de áudio digital coaxial; Dolby digital (AC3) e DTS; Função program, repeat, zoom, play, go to, pause e protetor de tela; Saída para fones de ouvido; Potência: 50W	Und	4	R\$ 549,35		R\$ 2.197,40
3.2	DVD Player compatíveis com os seguintes formatos: MP3; WMA; DivX; CD de vídeo; JPEG; CD; CD-R; CD RW; SVCD; DVD=R/+RW – DVD –R/ –RW. Sistemas de cor: NTSC e, Progressive Scan. Funções: Zoom, Book Marker Search, Desligamento automático, Trava para crianças, Leitura Rápida, JPEG Slideshow, Close Caption. Conexões: 1 saída de vídeo composto, 1 saída de áudio, 1 entrada de microfone frontal: saída vídeo componente; saída S-Vídeo; saída de áudio digital coaxial. Função Karaokê: com pontuação. Cor: preto. Voltagem: Bivolt automático. Dimensões (LxAxP): 36x35x20 cm. Peso: 1,4Kg	Und	2	R\$ 117,96		R\$ 235,92
3.3	Televisor de LCD 32" com entrada para HDTV. Características: Digital Crystal Clear para detalhes profundos e nitidez Tela LCD HD com resolução de 1366x768p. 28,9 bilhões de cores. Taxa de contraste dinâmico de 26000:1. Incredível surround. Potência de áudio de 2x15W RMS. Duas entradas HDMI para conexão HD totalmente digital em um único cabo. Easy Link: controle fácil da TV e dispositivo conectado por HDMI CEC. Entrada para PC para usar a TV como monitor de computador. Conversor TV digital interno. Dimensões: Altura: 54,40 cm. Largura: 80,90 cm. Profundidade: 9,20 cm. Peso: 18 Kg.	Und	2	R\$ 1.353,65		R\$ 2.707,30
4	Lote 4 - Equipamentos diversos					R\$ 7.526,97
4.1	Balança de prato eletrônica digital com prato em aço inoxidável com capacidade de 15 kg, fabricada e aferida de acordo com o "Regulamento Técnico Metrológico para Instrumentos de Pesagem não Automáticos" – Portaria INMETRO nº 236, de 22 de dezembro de 1994. Classificação metrológica: "Tipo III". Dimensões mínimas do prato: 240 x 325 mm; Peso mínimo do equipamento: 3,100 kg; Capacidade: 15 kg; Divisão: de 5g em 5g. Características construtivas e funcionais: Gabinete em ABS. Display de LCD de 5 dígitos com mínimo de 12mm de altura. Teclado de membrana composto de teclas e funções. Pés reguláveis. Nível de bolha. Desligamento automático. Temperatura de operação de -10°C a +40°C ou com redução dessa faixa de temperatura. Umidade relativa suportada: 10% a 90%, sem condensação. Tensão elétrica: 220VCA. Comutação automática de voltagem. Tensão elétrica: 220VCA. Comutação automática de voltagem. Frequência de rede elétrica: 60 Hz. Consumo máximo: 10 W. Bateria interna. Plugue e cordão de alimentação com certificação INMETRO. Dimensionamento da fiação, plugue e conectores elétricos compatíveis com a corrente de operação.	Und	1	R\$ 494,69		R\$ 494,69



Prefeitura Municipal de Itapoá/SC

Secretaria de Administração e Finanças – Licitações e Contratos

Rua Mariana Michels Borges, nº 201 - Itapoá (SC) - CNPJ 81.140.303/0001-01

4.2	<p>Bebedouro Eletr. Conjugado pot. 125-145, tipo pressão, com 2 colunas, acessível, com capacidade aproximada de 6 litros por hora (40 pessoas/h aprox.) e certificado pelo INMETRO. Dimensões e tolerâncias Altura: 960 mm; Altura parte conjugada: 650 mm; Largura: 660 mm; Profundidade: 291 mm; Tolerância: +/-10 %. Características construtivas. Pia em aço inox AISI 304 polido, bitola 24 (0,64mm de espessura), com quebra-jato. Gabinete em aço inox AISI 304. Torneira: em latão cromado de suave acionamento, com regulagem de jato, sendo 2 (duas) torneiras de jato inclinado para boca e 01 (uma) torneira em haste para copo. Reservatório de água em aço inox AISI 304, bitola 20 (0,95mm de espessura, com serpentina (tubulação) em cobre (0,50mm de parede) externa, com isolamento em poliestireno expandido). Filtro de carvão ativado com vela sintetizada. Termostato com controle automático de temperatura de 4º a 15ºC Compressor de 1/10 de HP, com gás ecológico. Protetor térmico de sistema (desligamento automático em caso de superaquecimento do sistema). Dreno para limpeza da cuba. Ralo sifonado que barra o mau cheiro proveniente do esgoto. Voltagem: 220 V. Capacidade aproximada: 6 litros por hora (40 pessoas/h aprox.). Não possuir cantos vivos, arestas ou quaisquer outras saliências cortantes ou perfurantes de modo a não causar acidentes. O bebedouro deve ser acessível, em conformidade à NBR 9050/2005, no que couber. Produto de certificação compulsória, o equipamento deve possuir selos INMETRO, inclusive com eficiência bacteriológica "APROVADO". O gás a ser utilizado no processo de refrigeração não poderá ser prejudicial à camada de ozônio. É desejável e preferencial que o gás refrigerante tenha baixo índice GWP ("Global Warming Potential" - Potencial de Aquecimento Global), devendo nesta opção utilizar o gás refrigerante "R600a". Dimensionamento e robustez da fiação, plugue e conectores elétricos compatíveis com a corrente de operação, estando de acordo com a determinação do INMETRO, que determina a obrigatoriedade de todos os produtos eletroeletrônicos se adaptarem ao novo padrão de plugues e tomadas. Indicação da voltagem no cordão de alimentação.</p>	Und	2	R\$ 708,34	R\$ 1.416,68
4.3	<p>Esterilizador – 6 mamadeiras micro-ondas. Esterilizador de mamadeira a vapor, para uso em micro-ondas, com capacidade mínima de 6 mamadeiras. Dimensões: Dimensões externas: Altura: máximo 180 mm. Diâmetro / Largura: máximo 280 mm. Características construtivas. Base em polipropileno copolímero, dotado de dispositivos internos para acondicionamento de, no mínimo, 4 mamadeiras. Tampa em plástico em polipropileno copolímero, transparente, com cliques e/ou presilhas para fechamento hermético.</p>	Und	2	R\$ 65,49	R\$ 130,98
4.4	<p>Fogão Industrial – 06 bocas de queimadores duplos com forno de câmara e chapa acoplados. Com torneiras de controle em dois lados opostos, fixadas em tubo de alimentação (gambiarra), alimentado por GLP (gás liquefeito de petróleo) ou gás natural, e com queimadores dotados de dispositivo "supervisor de chama". O tamanho das bocas será de 30x30cm e 3 queimadores simples sendo 3 queimadores duplos c/ chapa e c/ forno. 4 pés em perfil "L" de aço inox e sapatas reguláveis constituídas de base metálica e ponteira maciça de material polimérico, fixadas de modo que o equipamento fique a aproximadamente 50 mm do piso. Dimensões: 107x084x083</p>	Und	1	R\$ 1.487,63	R\$ 1.487,63
4.5	<p>Liquidificador Industrial – Capacidade 8 L. Copo removível confeccionado em chapa de aço inox, em peça única, sem soldas, com espessura de 1 mm. Flange do copo em material plástico injetado, em cor clara. Alças em aço inox, espessura de chapa de 1,25mm, com bordas rebatidas para o lado interno e soldadas em toda extensão de modo a não haver retenção de resíduos. Fixação das alças ao copo com soldas lisas, uniformes e sem frestas de modo a evitar o acúmulo de resíduos. Tampa do copo em aço inox, espessura mínima de chapa de 0,6mm, com dobras estruturais que permitam a limpeza interna. Gabinete do motor em aço inox, espessura mínima de chapa de 0,6mm, flange</p>	Und	1	R\$ 845,97	R\$ 845,97



Prefeitura Municipal de Itapoá/SC

Secretaria de Administração e Finanças – Licitações e Contratos

Rua Mariana Michels Borges, nº 201 - Itapoá (SC) - CNPJ 81.140.303/0001-01

	superior e ao da base em material plástico injetado, em cor clara. Dreno da flange posicionado de modo a não haver entrada de líquidos no gabinete do motor. Sapatas antivibratórias em material aderente. Facas, eixo, buchas, porca fixadora do eixo da faca e pino elástico de tração da faca em aço inox. O conjunto formado pelas facas, eixo e elementos de fixação deve ser removível para limpeza, sem a necessidade de utilização de ferramentas. Flange de acoplamento do motor, pinos de tração e elementos de fixação em aço inox. Interruptor liga/desliga. Interruptor para pulsar. Motor monofásico de ½ HP. Dimensionamento e robustez da fiação, plugue e conectores elétricos compatíveis com a corrente de operação. Voltagem do aparelho: comutável 110 V/ 220 V por meio chave comutadora. Indicação da voltagem na chave comutadora. Cordão de alimentação (rabicho) com 1200 mm de comprimento.					
4.6	Ar condicionado 30.000 BTUS , Modelo Split High Wall com tipo de ciclo Quente/Frio Frio, na cor branca, ENCE No mínimo D, com filtro de Ar Antibactéria e vazão de Ar No mínimo 1.150 m ³ /h, com controle remoto, termostato Digital, funções Sleep e Swing, na voltagem 220 V.	Und	1	R\$ 3.151,02	R\$ 3.151,02	
5	Lote 5 - Mobiliário de Aço					R\$ 2.824,55
5.1	Armário roupeiro de aço com 04 corpos e 16 portas pequenas, com pitão para cadeado, tipo escaninho Roupeiro em aço na cor cristal, confeccionados em chapa de aço "22" (0,75mm). O roupeiro em aço é constituído por 12 e 16 portas; As portas devem possuir venezianas para arejamento e possuir pitão para cadeado; Não será aceito ondulações, ressaltos, rebarbas ou imperfeições no acabamento dos roupeiros; Deve ser tratados contra oxidação com fosfato de zinco e pintados com tinta especial na cor platina com secagem em estufa; Após o processo acima descrito o produto deve seguir para uma estufa de alta temperatura para receber a pintura pelo processo eletrostático de pintura a pó, consolidando a superfície do produto com 50 micra de espessura de tinta, no mínimo. Possuir dobradiças internas para evitar arrombamentos com abertura de 135°, pés removíveis com sapatas plásticas niveladoras Ø3/8". Dimensões: Altura: 1945 mm; Largura: 1230 mm; Profundidade: 400 mm	Und	3	R\$ 551,67	R\$ 1.655,01	
5.2	Armário alto em aço p/ primeiros socorros com fornecimento e montagem, dim 198x090x040cm, todo em chapa 24, com 02 portas de abrir com reforços internos tipo ômega e puxadores estampados nas portas no sentido vertical, com acabamento em PVC, contendo 04 prateleiras, sendo 01 fixa e 03 com regulagem de altura do tipo cremalheira, com fechadura cilíndrica e pintura eletrostática a pó.	Und	1	R\$ 699,67	R\$ 699,67	
5.3	Arquivo para pastas suspensas 4 gavetas, deslizante em aço chapa 26 (espessura 0,46mm) na cor platina, com quatro gavetas e travamento único, fechamento através de tambor cilíndrico, com gavetas corrediças reguláveis distanciadas a cada 400mm. O Sistema de deslizamento das gavetas será através de rolamento metálico em trilhos telescópicos de aço zincado. Os puxadores embutidos e as dimensões do porta etiquetas também embutido é de 75 x 40mm. Deve ser tratado contra oxidação com fosfato de zinco e pintados com tinta especial com secagem em estufa; Após o processo acima descrito o produto deve seguir para uma estufa de alta temperatura para receber a pintura pelo processo eletrostático de pintura a pó, consolidando a superfície do produto com 50 micra de espessura de tinta, no mínimo. Rodapé em chapa de aço pintada na mesma cor platina com sapatas niveladoras. Capacidade: 35kg por gaveta	Und	1	R\$ 469,87	R\$ 469,87	
TOTAL MÁXIMO DA LICITAÇÃO					R\$ 31.656,59	



Prefeitura Municipal de Itapoá/SC

Secretaria de Administração e Finanças – Licitações e Contratos

Rua Mariana Michels Borges, nº 201 - Itapoá (SC) - CNPJ 81.140.303/0001-01

1. DOS PREÇOS MÁXIMOS ADMISSÍVEIS

1º Observação: Esta licitação esta condicionada ao **MENOR PREÇO POR LOTE**.

2º Observação: O preço MÁXIMO desta licitação **R\$ 31.656,59** (Trinta e um mil seiscientos e cinquenta e seis e cinquenta e nove centavos) deve-se observar o valor Maximo de cada lote, pois não será admitido preço maior por lote, sob pena de desclassificação;

2. DO PRAZO MÁXIMO PARA ENTREGA DO OBJETO:

O objeto deverá ser entregue em **30 (Trinta)** dias a partir da emissão da ordem de entrega, correndo por conta da contratada as despesas com transporte e montagem e instalação até o Município de Itapoá Rua Mariana Michels Borges nº 201, seguros, tributos e demais encargos decorrentes.

3. DAS NORMAS TÉCNICAS QUE DEVERÃO SER ATENDIDAS

Os produtos a serem fornecidos deverão estar de acordo e dentro das normas estabelecidas neste edital de licitação e órgãos competentes fiscalizadores como Associação Brasileira de Normas Técnicas e INMETRO, e as Normas de segurança exigidas por lei, no que diz respeito à segurança e qualidade.

Declaro que cumpro todos os itens estabelecidos em edital e especificações constantes neste anexo e na minuta contratual.

_____, ____ de ____ de 2013.

Carimbo, nome e assinatura do representante legal



Prefeitura Municipal de Itapoá/SC

Secretaria de Administração e Finanças – Licitações e Contratos

Rua Mariana Michels Borges, nº 201 - Itapoá (SC) - CNPJ 81.140.303/0001-01

ANEXO VI - MINUTA DO CONTRATO ADMINISTRATIVO

PREGÃO PRESENCIAL Nº 57/2013

PROCESSO Nº 112/2013

CONTRATO ADMINISTRATIVO Nº ____/2013

Pelo presente instrumento particular que, entre si, celebram, de um lado o **MUNICÍPIO DE ITAPOÁ**, inscrito no CNPJ/MF sob N.º 81.140.303/0001-01, com sede a Rua Mariana Michels Borges, nº 187, neste Município, aqui denominada **CONTRATANTE**, neste ato pela Secretária de Educação, Sra. **TEREZINHA FÁVARO DA SILVEIRA**, inscrito no CI.RG nº 2090978 SSP/PR e do CNPF/MF nº 355.669.909-59, e pelo Prefeito Municipal, **SÉRGIO FERREIRA DE AGUIAR**, brasileiro, casado, portador do CI.RG nº 8.739.943 SSP/PR e CNPF/MF nº 230.944.279-87, residente e domiciliado à Estrada Jaguaruna, s/nº, e, de outro lado a Empresa _____, com sede à Rua _____, nº ____ – sala nº __, Bairro: _____, na cidade de _____/____, inscrita no CNPJ/MF sob o nº. _____ e Inscrição Estadual nº _____, representada neste ato pelo sócio administrador Sr. _____, portador do CNPF/MF nº _____ e do CI.RG nº _____, aqui denominada **CONTRATADA**, ajustam a **Aquisição de Mobiliários e Equipamentos – Pró-Infância Tipo C do Programa Nacional de reestruturação e Aparelhagem da Rede Escolar Pública de Educação Infantil conforme especificações constantes no anexo V deste edital**, e em conformidade com a autorização contida no processo licitatório na modalidade **PREGÃO PRESENCIAL Nº 57/2013 – PROCESSO Nº 112/2013** de acordo com a Lei Federal nº 10.520/2002, da Lei Federal nº 8.666/93, alterada pela Lei Federal 8.883/94, e Lei Federal nº 8.078/90 e pelas especificações e condições contidas nas cláusulas que seguem :

CLÁUSULA PRIMEIRA – DO OBJETO

Constitui o objeto deste contrato a **Aquisição de Mobiliários e Equipamentos – Pró-Infância Tipo C do Programa Nacional de reestruturação e Aparelhagem da Rede Escolar Pública de Educação Infantil conforme especificações constantes no anexo V deste edital**.

CLÁUSULA SEGUNDA: DO PRAZO

O contrato iniciará na data da assinatura e o seu término está condicionado à entrega do objeto ou até 31/12/2013. A disponibilidade dos objetos será conforme solicitação e indicação apresentada pela Secretaria de Educação, devendo ser entregues em 30 (trinta) dias corridos após a solicitação e ordem de entrega.

CLÁUSULA TERCEIRA: DO PREÇO

3.1– O preço total para o fornecimento do objeto deste contrato, é o apresentado na proposta da **CONTRATADA**, devidamente aprovado pela **CONTRATANTE**, o qual para efeitos financeiros, fiscais e orçamentários, totaliza o valor de **R\$ _____(_____)**.

3.2. - Os preços serão fixos e irrevogáveis, pelo período de 12 (doze) meses, sendo vedado qualquer tipo de reajuste com periodicidade inferior a tal período, de acordo com a Lei n 10.192/2001.

CLÁUSULA QUARTA: DAS CONDIÇÕES E FORMA DE PAGAMENTO

Para fins de controle de consumo e orçamentário, a **CONTRATADA** encaminhará a **CONTRATANTE**, a Nota Fiscal eletrônica, sendo que o pagamento será efetuado até o 10º (décimo) dia útil posterior à data de apresentação da Nota Fiscal eletrônica e entrega do objeto.

CLÁUSULA QUINTA: DOS RECURSOS PARA ATENDER ÀS DESPESAS

5.1. A despesa decorrente da presente licitação corre por conta de dotação orçamentária:

- Órgão 13 – Secretaria de Educação – Unidade 02 – Manutenção Ed. Infantil – Função 12 – Subfunção 365 – Programa 13 – Projeto Atividade 2101 – Vinculo 22202 – **Código Reduzido (ficha) 81** – Elemento 4490 – Subelemento 44905242
- Órgão 13 – Secretaria de Educação – Unidade 02 – Manutenção Ed. Infantil – Função 12 – Subfunção 365 – Programa 13 – Projeto Atividade 2101 – Vinculo 25800 – **Código Reduzido (ficha) 33** – Elemento 3390 – Subelemento 33903099

CLÁUSULA SEXTA: DAS RESPONSABILIDADES

6.1 – A **CONTRATADA** é a responsável direta pela EXECUÇÃO do objeto deste contrato, respondendo civil e criminalmente por todos os danos e prejuízos que venha, direta ou indiretamente, provocar ou causar para a **CONTRATANTE** ou para terceiros até a entrega do objeto.



Prefeitura Municipal de Itapoá/SC

Secretaria de Administração e Finanças – Licitações e Contratos

Rua Mariana Michels Borges, nº 201 - Itapoá (SC) - CNPJ 81.140.303/0001-01

6.2 – A **CONTRATADA** é também responsável por quaisquer diferenças, erros ou omissões na efetivação do serviço, inclusive no ato da entrega.

6.3 – Não existirá qualquer vínculo contratual entre eventuais subcontratadas e a **CONTRATANTE**, perante a qual a única responsável pelo cumprimento deste contrato, será sempre a **CONTRATADA**.

6.4 – Os produtos a serem fornecidos deverão estar de acordo e dentro das normas estabelecidas neste edital de licitação e órgãos competentes fiscalizadores como Associação Brasileira de Normas Técnicas (ABNT) e INMETRO, e as Normas de segurança exigidas por lei, no que diz respeito à segurança e qualidade.

6.5 – A **CONTRATADA** se obriga a comunicar antecipadamente a data e horário da entrega, não sendo aceito o objeto que estiver em desacordo com as especificações constantes deste instrumento nem quaisquer pleitos de faturamentos extraordinários sob o pretexto de perfeito funcionamento e conclusão do objeto contratado.

6.6 - Somente poderá celebrar contrato ou instrumento equivalente com o Município de Itapoá, o adjudicatário **CONTRATADA** que, nos termos do parágrafo 3º do Art. 195 da Constituição Federal, comprove até a data da contratação, estar regular perante a Previdência Social (INSS) e ao Fundo de Garantia por Tempo de Serviço (FGTS) e as esferas Federais, Estaduais, Municipais, mediante, respectivamente, a apresentação, em original ou cópia autenticada, da Certidão Negativa de Débito – CND, em vigor.

6.7 – A **CONTRATADA** se obriga a dar garantia do objeto ofertado, nos termos da lei Federal nº 8.078/90 (Código de defesa do Consumidor).

CLÁUSULA SÉTIMA: DAS PENALIDADES

7.1 – O fornecimento do (OBJETO) fora das suas características originais, ocasionará a incidência de multa de 10% (dez por cento) sobre o valor do produto fornecido, pois nessa situação a desconformidade de especificações equivalerá ao não fornecimento.

7.2 – As eventuais multas aplicadas não eximem a **CONTRATADA** da reparação de possíveis danos, perdas ou prejuízos que os seus atos venham a acarretar, nem impedem a declaração de rescisão do pacto em apreço.

7.3 – Os valores pertinentes às multas aplicadas serão descontados dos créditos a que a **CONTRATADA** tiver direito.

7.4 – A não assinatura do contrato, por parte da **CONTRATADA** em qualquer motivo, dentro do prazo fixado, implicará em eliminação, além da incidência de multa de 2% (dois por cento) do valor estimado do contrato, sem prejuízo das demais sanções previstas no art. 81, da Lei 8.666/93.

7.5 – A **CONTRATANTE** através da Secretaria de Administração e Finanças da Prefeitura Municipal de Itapoá, convocará a licitante vencedora para assinar o Contrato, no prazo de 5 (cinco) dias úteis a contar do recebimento da convocação, sob pena de decair do direito a contratação, sem prejuízo das sanções previstas no artigo 81, da Lei 8.666/93;

7.6 – A recusa injustificada da adjudicatária em assinar o Contrato, conforme estabelecido no subitem anterior, caracteriza o descumprimento total da obrigação assumida, sujeitando-o às penalidades a que se refere a Lei 8.666/93;

7.7 – Compete a **CONTRATANTE** efetuar o pagamento devido a **CONTRATADA** de forma regular e pontual, mas se incorrer em atrasos fica estipulado à multa de 1,0% (um por cento) se exceder o prazo fixado, calculado sobre a fatura.

7.7.1. A correção monetária será pelo **INPC (IBGE)**, ou por outro índice oficial que venha a substituí-lo em caso de extinção.

CLÁUSULA OITAVA: DA RESCISÃO E ALTERAÇÃO CONTRATUAL

8.1 - A rescisão contratual pode ser:

a) Determinada por ato unilateral e escrito da **CONTRATANTE**, nos casos enumerados nos incisos I a XII e XVIII do art. 78 da Lei 8.666/93;

b) Amigável, por acordo entre as partes, mediante autorização escrita e fundamentada da autoridade competente, reduzida a termo no processo licitatório, desde que haja conveniência da **CONTRATANTE**;

c) A inexecução total ou parcial deste contrato, além de ocasionar a aplicação das penalidades anteriormente enunciadas, ensejará também a sua rescisão, desde que ocorram quaisquer motivos enumerados no art. 78 e acarretará também as consequências previstas no art. 80, incisos I a IV, ambos da Lei 8.666/93;

d) Em caso de rescisão prevista nos incisos XII a XVII do art. 78 da Lei 8.666/93, sem que haja culpa da **CONTRATADA**, será esta ressarcida dos prejuízos regulamentares comprovados, quando houver sofrido;

8.2 - Sem prejuízo de quaisquer sanções aplicáveis, a critério da **CONTRATANTE**, a rescisão importará em multa de 10% (dez) por cento do valor estimado do contrato.

a) Aplicação de pena de suspensão do direito de licitar com a **CONTRATANTE** e seus órgãos descentralizados, pelo prazo de até 02 (dois) anos;

b) Declaração de inidoneidade quando a **CONTRATADA**, sem justa causa, não cumprir as obrigações assumidas, praticando falta grave, dolosa ou revestida de má-fé, a juízo da **CONTRATANTE**. A pena de inidoneidade será aplicada em despacho fundamentado, assegurada a defesa à infratora, ponderada a natureza, a gravidade da falta e a extensão do dano efetivo ou potencial.

8.3 - A alteração do contrato dar-se-á nos termos do artigo 65, seus incisos e parágrafos da Lei 8.666/93.



Prefeitura Municipal de Itapoá/SC

Secretaria de Administração e Finanças – Licitações e Contratos

Rua Mariana Michels Borges, nº 201 - Itapoá (SC) - CNPJ 81.140.303/0001-01

CLÁUSULA NONA: DA GARANTIA E DA ASSISTÊNCIA TÉCNICA

9.1 A CONTRATADA se obriga a dar garantia do objeto ofertado, nos termos da lei Federal nº 8.078/90 (Código de defesa do Consumidor). Os serviços deverão ser prestados em até 10 (dez) dias úteis da data de solicitação do mesmo.

CLÁUSULA DÉCIMA: DA FISCALIZAÇÃO E DO RECEBIMENTO

10.1 - O recebimento, a aceitação e a fiscalização do objeto deste contrato serão realizados conjuntamente pela Secretária de Educação, a Sra. **TEREZINHA FÁVARO DA SILVEIRA**, inscrito no CI.RG nº 2090978 SSP/PR e do CNPF/MF nº 355.669.909-59, ou servidor técnico capacitado no ato designado pela Secretaria de Educação do Município, nos termos do art. 67 da Lei nº 8.666/93.

10.2 - A verificação e a confirmação da efetiva realização do objeto contratados serão feitas mediante registro pelo MUNICÍPIO em boletim de inspeção de serviços nos termos da letra "b" inciso II do Art. 73, da Lei nº 8.666/93, com ciência da contratada, elaborado pelo fiscal de contrato que identificará, quando for o caso, para efeito de glosa de fatura, a irregularidade cometida durante a entrega do objeto.

10.3 - Caso o objeto recebido não atenda as especificações estipuladas neste Contrato e no respectivo processo licitatório, ou ainda, não atenda a finalidade que dele naturalmente se espera, o órgão responsável pelo recebimento expedirá ofício à **CONTRATADA(O)**, comunicando e justificando as razões da recusa e ainda notificando-a a sanar o problema no prazo máximo de 03 (três) dias corridos, independentemente da aplicação das penalidades cabíveis, ou devolver o objeto no ato do recebimento.

10.4 - Decorrido o prazo estipulado na notificação, sem que tenha sido sanado o problema, o órgão solicitante dará ciência à Procuradoria Jurídica Municipal, através de Comunicação Interna – C.I, a fim de que se proceda a devida instauração procedimental, de acordo com as normas contidas na Lei 8.666/93 e alterações, para aplicação das penalidades previstas neste edital e no presente contrato.

CLÁUSULA DÉCIMA PRIMEIRA: DO FORO

Para dirimir questões decorrentes deste contrato, fica eleito o Foro da Comarca de Itapoá, com renúncia expressa a qualquer outro por mais privilegiado que seja ou venha a se tornar.

E, por estarem assim justos e contratados, assinam o presente juntamente com as testemunhas nominadas.

Itapoá, __ de _____ 2013.

CONTRATANTE
MUNICÍPIO DE ITAPOÁ
SÉRGIO FERREIRA DE AGUIAR
PREFEITO MUNICIPAL

CONTRATADA

TEREZINHA FÁVARO DA SILVEIRA
SECRETARIA DE EDUCAÇÃO

Testemunhas:

NOME :
CNPJ/MF:

NOME:
CNPJ/MF:



Prefeitura Municipal de Itapoá/SC

Secretaria de Administração e Finanças – Licitações e Contratos

Rua Mariana Michels Borges, nº 201 - Itapoá (SC) - CNPJ 81.140.303/0001-01

ANEXO VII – DECLARAÇÃO DE MICROEMPRESA OU EMPRESA DE PEQUENO PORTE

À

Prefeitura Municipal de Itapoá

Rua Mariana Michels Borges, nº 201

Itapoá (SC)

REF. PREGÃO Nº 57/2013 – PROCESSO Nº 112/2013 – Aquisição de Mobiliários e Equipamentos – Pró-Infância Tipo C do Programa Nacional de reestruturação e Aparentagem da Rede Escolar Pública de Educação Infantil conforme especificações constantes no anexo V deste edital.

PROCESSO ADMINISTRATIVO Nº 112/2013.

DECLARAÇÃO DE MICROEMPRESA OU EMPRESA DE PEQUENO PORTE

Empresa: _____

Endereço: _____

CNPJ: _____

Declaramos, para efeito de participação no **Pregão nº 57/2013**, que nossa empresa tem enquadramento como () **MICROEMPRESA** () **EMPRESA DE PEQUENO PORTE** e, que em cumprimento ao § 4º do art. 3º da Lei Complementar nº 123/2006:

- I. Em nosso capital não participa outra pessoa jurídica;
- II. Não somos filial, sucursal, agência ou representação, no País, de pessoa jurídica com sede no exterior;
- III. Não temos no capital pessoa física que seja inscrita como empresário, ou seja, sócia de outra empresa que receba tratamento jurídico diferenciado nos termos desta Lei Complementar 123/2006, em que a receita bruta global ultrapasse o limite de que trata o inciso II do caput do art. 3º da lei acima citada;
- IV. Não temos titular ou sócio que participe com mais de 10% (dez por cento) do capital de outra empresa não beneficiada por esta Lei Complementar, em que a receita bruta global ultrapasse o limite de que trata o inciso II do caput do art. 3º da lei acima citada;
- V. Não possuímos sócio ou titular que seja administrador ou equiparado de outra pessoa jurídica com fins lucrativos, desde que a receita bruta global ultrapasse o limite de que trata o inciso II do caput do art. 3º da lei acima citada;
- VI. A empresa não é constituída sob a forma de cooperativa, (exceção às de consumo);
- VII. Não temos participação em capital de outra pessoa jurídica;
- VIII. Não exercemos atividade de banco comercial, de investimentos e de desenvolvimento, de caixa econômica, de sociedade de crédito, financiamento e investimento ou de crédito imobiliário, de corretora ou de distribuidora de títulos, valores mobiliários e câmbio, de empresa de arrendamento mercantil, de seguros privados e de capitalização ou de previdência complementar;
- IX. A empresa não é resultante ou remanescente de cisão ou qualquer outra forma de desmembramento de pessoa jurídica que tenha ocorrido em um dos 5 (cinco) anos-calendário anteriores;
- X. Não somos constituídos sob a forma de sociedade por ações.

_____, ____ de _____ de 2013.

(Carimbo, nome e assinatura do representante legal)



Prefeitura Municipal de Itapoá/SC

Secretaria de Administração e Finanças – Licitações e Contratos

Rua Mariana Michels Borges, nº 201 - Itapoá (SC) - CNPJ 81.140.303/0001-01

ANEXO VIII - TUTORIAL PARA PREENCHIMENTO ADEQUADO DO ARQUIVO LICITA

Visando agilizar os trabalhos da equipe de pregão, bem como o Processo Licitatório como um todo, será disponibilizado para download, através do site www.itapoa.sc.gov.br, no link Licitações, o arquivo para instalação do Programa Licita:

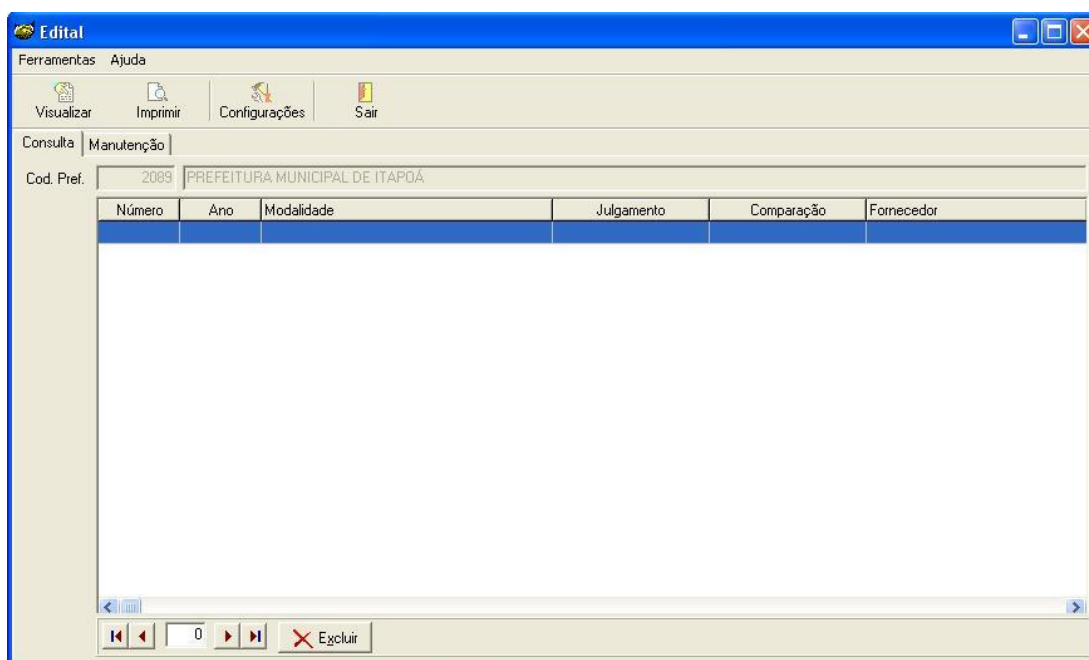

Figura 01. Imagem ilustrativa do arquivo para preenchimento da proposta.

- Após instalar o programa, a licitante deverá solicitar o arquivo com os dados da Licitação para digitação da proposta, através do e-mail licitações@itapoa.sc.gov.br;
- Ao solicitar o arquivo a licitante deverá informar os dados da empresa (razão social, CNPJ, endereço e telefone para contato) indicando o objeto e o número do Pregão e do Processo ao qual se refere.
- Ao receber o arquivo para preenchimento da proposta, a licitante deverá importá-lo ao Programa Licita, (**Figura 01**), digitar sua proposta e exportar o arquivo de retorno para um CD que deverá ser entregue juntamente com o envelope **Nº 1 de Proposta de Preço** no dia da licitação.

Itapoá, ____ de _____ de 2013.