



# Prefeitura Municipal de Itapoá / SC

Secretaria de Administração e Finanças – Licitações e Contratos

Rua Mariana Michels Borges(960), nº201–Itapema do Norte –89249-000- Itapoá (SC)-CNPJ 81.140.303/0001-01

## **EDITAL DE PREGÃO PRESENCIAL Nº 01/2014 REGISTRO DE PREÇOS Nº 01/2014 PROCESSO Nº 02/2014**

O Município de Itapoá/SC, no uso de suas atribuições legais TORNA PÚBLICO que, fará realizar licitação na modalidade PREGÃO PRESENCIAL, do tipo Menor Preço por Item, que será redigida pela Lei Federal Nº 10.520, de 17 de julho de 2002, Decreto Municipal Nº 877/2009, aplicando-se subsidiariamente, no que couber, a Lei Federal Nº 8.666 de 21 de junho de 1993, Lei Complementar Nº 123/06 e Leis Municipais, consoante condições e especificações estabelecidas no presente Edital, e para conhecimento dos interessados, que até às **09:00** estará recebendo o protocolo dos envelopes no órgão tributário, e que às **09:30** do dia **13/02/2014**, na sala do Departamento de Licitações e Contratos, Rua Mariana Michels Borges (960) nº 201, a Pregoeira Oficial do Município Sra. Fernanda Cristina Rosa, estará fazendo a abertura dos envelopes devidamente protocolados, juntamente com credenciamento, indispensável para a participação no certame para a **Aquisição de material de procedimento para uso nas Unidades Básicas de Saúde, Pronto Atendimento 24 Horas e Centro de Reabilitação, conforme especificações constantes no Anexo V do Edital.** O Edital poderá ser retirado através do site [www.itapoa.sc.gov.br](http://www.itapoa.sc.gov.br) no link "pregão", ou extrato no site [www.diariomunicipal.sc.gov.br](http://www.diariomunicipal.sc.gov.br), ou até mesmo na Secretaria de Administração e Finanças – Licitações e Contratos das 08h às 14h.

Itapoá, 28 de janeiro de 2014.

**SÉRGIO FERREIRA DE AGUIAR  
PREFEITO MUNICIPAL**

**CRISTIAN ANGELO GRASSI  
SECRETÁRIO DE SAÚDE**



# Prefeitura Municipal de Itapoá / SC

Secretaria de Administração e Finanças – Licitações e Contratos

Rua Mariana Michels Borges(960), nº201–Itapema do Norte –89249-000- Itapoá (SC)-CNPJ 81.140.303/0001-01

## EDITAL DE PREGÃO PRESENCIAL

PREGÃO Nº 01/2014

REGISTRO DE PREÇOS Nº 01/2014

PROCESSO Nº 02/2014

**OBJETO:** A presente licitação tem por objeto a **Aquisição de material de procedimento para uso nas Unidades Básicas de Saúde, Pronto Atendimento 24 Horas e Centro de Reabilitação, conforme especificações constantes no Anexo V do Edital.**

1.	DO OBJETO E DATA DA SESSÃO PÚBLICA .....	3
2.	PEDIDO DE ENTREGA DOS PRODUTOS OU DA PRESTAÇÃO DOS SERVIÇOS .....	4
3.	DA DOTAÇÃO ORÇAMENTÁRIA .....	4
4.	DAS CONDIÇÕES DE PARTICIPAÇÃO .....	4
5.	DO CREDENCIAMENTO .....	4
6.	DA APRESENTAÇÃO DOS ENVELOPES .....	6
7.	DAS MICROEMPRESAS E EMPRESAS DE PEQUENO PORTE .....	8
8.	DA SESSÃO DO PREGÃO .....	9
9.	DOS RECURSOS DA SESSÃO PÚBLICA.....	10
10.	DA IMPUGNAÇÃO DO EDITAL.....	11
11.	DO REAJUSTE E DO PAGAMENTO .....	11
12.	DAS PENALIDADES E SANÇÕES ADMINISTRATIVAS .....	12
13.	DAS CONDIÇÕES PARA CONTRATAÇÃO .....	12
14.	DA VIGÊNCIA .....	12
15.	DO REEQUILÍBRIO ECONÔMICO FINANCEIRO.....	13
16.	DAS DISPOSIÇÕES GERAIS .....	13
17.	DOS ANEXOS .....	14
	ANEXO I - CREDENCIAMENTO .....	15
	ANEXO II - DECLARAÇÃO DE HABILITAÇÃO .....	16
	ANEXO III - DECLARAÇÃO DA INEXISTÊNCIA DE FATO IMPEDITIVO .....	17
	ANEXO IV - RECIBO DE RETIRADA DE EDITAL VIA INTERNET.....	18
	ANEXO V - TERMO DE REFERENCIA – PROPOSTA DE PREÇOS .....	19
	ANEXO VI - MINUTA DA ATA DE REGISTRO DE PREÇOS .....	36
	ANEXO VII – DECLARAÇÃO DE MICROEMPRESA OU EMPRESA DE PEQUENO PORTE .....	40
	ANEXO VIII - TUTORIAL PARA PREENCHIMENTO ADEQUADO DO ARQUIVO LICITA .....	42
	ANEXO IX - MINUTA CONTRATUAL.....	43



# Prefeitura Municipal de Itapoá / SC

Secretaria de Administração e Finanças – Licitações e Contratos

Rua Mariana Michels Borges(960), nº201-Itapema do Norte –89249-000- Itapoá (SC)-CNPJ 81.140.303/0001-01

## EDITAL DE LICITAÇÃO

**PREGÃO Nº 01/2014 – REGISTRO DE PREÇOS Nº 01/2014 – PROCESSO Nº 02/2014- OBJETO: Aquisição de material de procedimento para uso nas Unidades Básicas de Saúde, Pronto Atendimento 24 Horas e Centro de Reabilitação, conforme especificações constantes no Anexo V do Edital.**

**PROCESSO ADMINISTRATIVO Nº 02/2014**

### PREÂMBULO

**Modalidade: PREGÃO PRESENCIAL**

**Tipo: MENOR PREÇO POR ITEM**

**Data Abertura: 13/02/2014**

**Horas: 09:00 entrega dos envelopes**

**Local: PREFEITURA MUNICIPAL DE ITAPOÁ – SALA LICITAÇÕES E CONTRATOS.**

O Município de Itapoá, CNPJ nº 81.140.303/0001-01, através da Secretaria de Administração e Finanças, por intermédio de sua Pregoeira Oficial, Sra. **FERNANDA CRISTINA ROSA**, designada pelo Decreto nº 1896/2013 de 09/05/2013, torna público para conhecimento dos interessados que realizará licitação, na modalidade **PREGÃO – REGISTRO DE PREÇOS**, tipo **MENOR PREÇO POR ITEM**, destinada ao recebimento de propostas ao objeto de **Aquisição de material de procedimento para uso nas Unidades Básicas de Saúde, Pronto Atendimento 24 Horas e Centro de Reabilitação, conforme especificações constantes no Anexo V do Edital**, em conformidade com a Lei nº 10.520/2002, com aplicação subsidiária da Lei nº 8.666/1993, que regulamentam o art. 37, inc. XXXI da Constituição Federal de 1988.

### **1. DO OBJETO E DATA DA SESSÃO PÚBLICA**

Registro de Preços para **Aquisição de material de procedimento para uso nas Unidades Básicas de Saúde, Pronto Atendimento 24 Horas e Centro de Reabilitação, conforme especificações constantes no Anexo V do Edital**. Informações sobre especificações dos materiais: Secretaria de Saúde, telefone (47) 3443-0617, das 08h00min às 14h.

1.1. É de responsabilidade da licitante interessada o acompanhamento do processo pelo site: [www.itapoa.sc.gov.br](http://www.itapoa.sc.gov.br) até a data de divulgação do resultado da sessão pública, não se aceitando desconhecimento de publicações pertinentes.

1.2. As sessões públicas deste Pregão ocorrerão na **sala da Administração**, na sede da Prefeitura Municipal, localizada na Rua Mariana Michels Borges, nº 201, Balneário Itapema do norte, em Itapoá (SC), nas seguintes datas e horários:

1.2.1. Impreterivelmente até às **09:00 do dia 13/02/2014**, para recebimento dos envelopes **nº 01** (Proposta de Preços/Termo de Referência), **nº 02** (Documentos de Habilitação), no setor de Protocolo do Órgão Tributário da Prefeitura Municipal de Itapoá. O Município não se responsabiliza por envelopes protocolados fora do prazo, sendo inabilitado de pronto as licitantes que perderem o horário de recebimento do protocolo.

1.2.2. Às **09:30 do dia 13/02/2014**, exclusivamente para o credenciamento e início da sessão de abertura dos envelopes de proposta e sessão de lances livres.

1.3. Os dois envelopes com os documentos deverão ser **entregues e protocolados** no Órgão Tributário da Prefeitura Municipal de Itapoá na data e horário definidos no item 1.2.1. ou remetidos por qualquer outro meio desde que respeitados a data e horário estabelecidos, não assumindo o Município de Itapoá qualquer responsabilidade por entrega fora do prazo.

1.4. O Edital poderá ser retirado através do site [www.itapoa.sc.gov.br](http://www.itapoa.sc.gov.br) no link "pregão", ou na Secretaria de Administração e Finanças – Licitações e Contratos das 08h às 14h.



# Prefeitura Municipal de Itapoá / SC

Secretaria de Administração e Finanças – Licitações e Contratos

Rua Mariana Michels Borges(960), nº201–Itapema do Norte –89249-000- Itapoá (SC)-CNPJ 81.140.303/0001-01

## 2. PEDIDO DE ENTREGA DOS PRODUTOS OU DA PRESTAÇÃO DOS SERVIÇOS

2.1. A empresa vencedora deverá fornecer a quantidade solicitada pelo Município não podendo estipular em sua proposta de preços, cotas mínimas ou máximas, para remessa do produto, respeitadas as quantidades mínimas de transporte inerentes ao objeto do presente processo licitatório.

2.2. A entrega parcelada dos produtos dar-se-á após a assinatura da ata de registro de preços e mediante requisição emitida pela Secretaria de Saúde.

2.3. Os pedidos, contendo as especificações dos produtos, seu quantitativo, prazo e local de entrega, serão feitos nos termos do art. 67 da Lei nº 8.666/93, através do Secretário de Saúde, o Sr. **CRISTIAN ANGELO GRASSI**.

2.4. O Contratante poderá determinar a substituição de qualquer produto devido a danos causados pelo transporte, defeitos de fabricação, má-fé do fornecedor, qualquer fato que comprometa a integridade do produto, ou desatendimento às especificações técnicas contratuais, desde que devidamente comprovados, devendo ser substituído em até 36 (trinta e seis) horas, sob pena de rescisão da ata e aplicação das sanções cabíveis.

2.5. Todas as despesas inerentes ao cumprimento do disposto neste Edital são de responsabilidade exclusiva da empresa licitante, tais como: **transporte**, taxas e impostos, encargos e benefícios trabalhistas, eventuais danos e/ou prejuízos que venha a causar à Contratada ou a terceiros.

2.5.1. O transporte dos medicamentos deverá ser executado em conformidade com as normas da ANVISA, por transportadora autorizada. Os medicamentos termolábeis devem ser acondicionados em caixas térmicas com controle de temperatura.

2.6. A Prefeitura Municipal de Itapoá não tem responsabilidade direta, indireta ou solidária em qualquer ônus que a licitante venha a incorrer no cumprimento do contrato decorrente deste processo licitatório.

## 3. DA DOTAÇÃO ORÇAMENTÁRIA

3.1. A despesa decorrente da presente licitação corre por conta de dotação orçamentária, conforme abaixo:

- .... **Órgão 14 – Fundo Municipal de Saúde, Unidade 01 – Departamento de Saúde, na ficha 08, Projeto/Atividade: 2113, Elemento: 3.3.90, Subelemento 3.3.90.30.36;**
- .... **Órgão 14 – Fundo Municipal de Saúde, Unidade 01 – Departamento de Saúde, na ficha 10, Projeto/Atividade: 2113, Elemento: 3.3.90, Subelemento 3.3.90.30.36;**
- .... **Órgão 14 – Fundo Municipal de Saúde, Unidade 01 – Departamento de Saúde, na ficha 12, Projeto/Atividade: 2113, Elemento: 3.3.90, Subelemento 3.3.90.30.36;**
- .... **Órgão 14 – Fundo Municipal de Saúde, Unidade 01 – Departamento de Saúde, na ficha 18, Projeto/Atividade: 2114, Elemento: 3.3.90, Subelemento 3.3.90.30.36;**
- .... **Órgão 14 – Fundo Municipal de Saúde, Unidade 01 – Departamento de Saúde, na ficha 23, Projeto/Atividade: 2115, Elemento: 3.3.90, Subelemento 3.3.90.30.36;**

## 4. DAS CONDIÇÕES DE PARTICIPAÇÃO

4.1. Poderão participar deste Pregão empresas com ramo de atividade pertinente ao seu objeto, e que satisfaçam as condições estabelecidas neste Edital e seus anexos.

4.2. A participação implica, na aceitação integral dos termos deste Edital e seus Anexos e leis aplicáveis.

4.3. As licitantes arcarão com todos os custos decorrentes da elaboração e apresentação de suas propostas, não incorrendo a Prefeitura Municipal de Itapoá em nenhum ônus, independentemente da condução ou do resultado do processo licitatório.

4.4. É vedada a participação nesta licitação, de empresa:

4.4.1. Suspensa ou impedida de licitar com a Administração;

4.4.2. Aquelas declaradas inidôneas para licitar com a Administração Pública;

## 5. DO CREDENCIAMENTO

5.1. Todas as empresas licitantes deverão apresentar obrigatoriamente, a Pregoeira, na data, horário e local designado para início do Pregão, a documentação abaixo:



# Prefeitura Municipal de Itapoá / SC

Secretaria de Administração e Finanças – Licitações e Contratos

Rua Mariana Michels Borges(960), nº201-Itapema do Norte -89249-000- Itapoá (SC)-CNPJ 81.140.303/0001-01

5.1.1. Credenciamento (com firma reconhecida em cartório) na forma do **Anexo I**, anexando o original ou cópia autenticada dos documentos abaixo, que comprove autoridade para credenciar, assim como o ramo de atividade da empresa. A pessoa credenciada, para efeitos de comprovação deverá apresentar documento de identificação pessoal, **em documento original para conferência, ou fotocópia autenticada.** O documento de credenciamento poderá ser substituído por procuração pública com poderes para representar a empresa de forma ampla ou direcionada a licitações.

- a) Pela empresa comercial: o contrato social vigente, com todas as alterações anteriores ou a consolidação, se houver, devidamente autenticado;
- b) Pela sociedade civil: a inscrição do ato constitutivo, acompanhado de prova de diretoria em exercício, devidamente registrado, devidamente autenticado;
- c) Pela sociedade Anônima: a ata da Assembleia Geral que aprovou o estatuto social em vigor e a ata da Assembleia Geral que elegeram seus administradores, comprovadas por meio de publicação legal, devidamente autenticada;
- d) As firmas individuais: o Registro Comercial ou Declaração de Firma Individual, devidamente autenticado.

5.1.2. Declaração de Habilitação, na forma do **ANEXO II**.

5.1.3. Declaração de superveniência de fato impeditivo, na forma do **ANEXO III**.

5.1.4. As microempresas e empresas de pequeno porte que quiserem postergar a comprovação da regularidade fiscal limitado a 02 (dois) dias úteis e ter preferência no critério de desempate no julgamento das propostas, nos termos da LEI COMPLEMENTAR Nº 123, de 14 de dezembro de 2006, deverão apresentar, **DECLARAÇÃO** que estão enquadradas como microempresa e empresa de pequeno porte (conforme o caso) juntamente com a **Certidão da Junta Comercial** que comprove a situação, para que exerçam a preferência no critério de desempate no julgamento das propostas de preços, conforme modelo **ANEXO VII**.

5.1.4.1 - As microempresas ou empresas de pequeno porte deverão apresentar toda a documentação exigida para efeito de comprovação da regularidade fiscal, mesmo que esta apresente alguma restrição, e uma vez declarada vencedora do certame (Art. 43 § 1º), terá prazo de 02 (dois) dias úteis, cujo termo inicial corresponderá ao momento em que o proponente for **declarado vencedor do certame**, prorrogáveis por igual período, a critério da Administração Pública, para a regularização da documentação, pagamento ou parcelamento do débito, e emissão de eventuais certidões negativas ou positivas com efeito de certidão negativa.

5.1.4.1.1. - A não regularização da documentação, no prazo fixado, implicará decadência do direito à contratação (Art.42 § 2º), sem prejuízo das sanções previstas na Lei 8.666/93.

5.2. Na apresentação do Estatuto, Contrato Social ou inscrição do ato constitutivo em vigor e última alteração, se houver, deverá constar, além da denominação social, a identificação do ramo de atividade da empresa, que deverá ser compatível com o objeto licitado.

5.3. Se a empresa licitante for representada por seu proprietário, deverá apresentar documento com cópia autenticada, que comprove tal condição, dispensando-se a apresentação do documento de credenciamento ANEXO I.

5.4. **NÃO SERÃO AUTÊNTICADOS DOCUMENTOS NO ATO DA SESSÃO**

5.5. A procuração pública em documento original ou cópia autenticada com amplos poderes, ou com poderes, no mínimo, iguais ao do Anexo I (Credenciamento), dispensa a apresentação do referido anexo.

5.6. Cada credenciado poderá representar apenas uma empresa licitante.

5.7. Será **desconsiderado** o documento de credenciamento **remetido dentro dos envelopes de "Proposta de Preço" e "Documentos de Habilitação"**.

5.7.1. A licitante que não se fizer representar na Sessão Pública do pregão deverá entregar na forma estabelecida, sob pena de não aceitação da proposta, toda documentação solicitada neste Edital, com exceção do Credenciamento (Anexo I), com obrigatoriedade de apresentar em um **3º (terceiro) envelope**, o constante no item nº 5.1.1, alíneas "a, b, c, d", conforme o caso, e as Declarações que tratam os itens 5.1.2. e 5.1.3 (Declaração de Habilitação, na forma do **Anexo II**) e (Declaração de superveniência de fato impeditivo, na forma do **Anexo III**), sob pena de inabilitação contendo a mesma apresentação da cláusula 6.1. deste edital.

5.8. A documentação descrita nos subitens 5.1.1. a 5.1.3. ficará retida para composição do processo licitatório.

5.9. Documentos matriz/filial: Se a licitante responsável pelo contrato/fornecimento for a matriz, todos os documentos deverão estar em seu nome, e se a responsável for a filial, todos os documentos deverão estar em nome desta.



# Prefeitura Municipal de Itapoá / SC

Secretaria de Administração e Finanças – Licitações e Contratos

Rua Mariana Michels Borges(960), nº201-Itapema do Norte -89249-000- Itapoá (SC)-CNPJ 81.140.303/0001-01

5.9.1. Os documentos que constarem expressamente serem válidos para todos os estabelecimentos - matriz e filiais - serão aceitos pela Pregoeira independentemente da inscrição do CNPJ da proponente, para efeito de julgamento.

5.10. Somente as licitantes que atenderem aos requisitos dos itens 5.1.1, 5.1.2 e 5.1.3 terão poderes para formular verbalmente, na sessão, novas propostas e lances de preços, manifestar, após a declaração do vencedor, imediata e motivadamente, a intenção de recorrer contra decisões da Pregoeira, assinar a ata da sessão pública, e praticar todos os demais atos inerentes ao certame em nome da licitante. A licitante que se retirar antes do término da sessão considerar-se-á que tenha renunciado ao direito de oferecer lances, recorrer dos atos do Pregoeiro, e assinar a ata.

5.10 Somente em razão de interesse público poderá ocorrer à hipótese de aceitabilidade de recebimento de credenciamento de propostas e documentação fora do prazo estabelecido neste Edital.

5.11 Não será permitido o uso do telefone celular ou qualquer outro meio de comunicação no momento da sessão de lances, haja vista que se exige do representante da empresa poderes para formulação de propostas e para a prática de todos os atos relativos ao certame; desta forma deverão vir os representantes munidos com seus Lances Mínimos. Para maior agilidade da sessão de Lances.

## 6. DA APRESENTAÇÃO DOS ENVELOPES

6.1. As licitantes deverão entregar os dois envelopes, devidamente fechados e identificados, impreterivelmente até às 09h do dia 13/02/2014 diretamente no Protocolo do Órgão Tributário da Prefeitura M. de Itapoá, ou remetidos por qualquer outro meio desde que respeitados a data e horário estabelecidos, não assumindo o Município de Itapoá qualquer responsabilidade por entrega fora do prazo, com os seguintes dizeres na parte externa e frontal:

**ENVELOPE 1: PREGÃO Presencial nº 01/2014 - Registro de Preços nº 01/2014 – Processo nº 02/2014 – OBJETO: Aquisição de medicamentos para distribuição e uso nas Unidades Básicas de Saúde e Pronto Atendimento 24 Horas, conforme especificações constantes no Anexo V do Edital.**

Prefeitura Municipal de Itapoá/SC

**“PROPOSTA DE PREÇO”**

**(Razão Social da licitante):**

**CNPJ/MF:**

**ENVELOPE 2: PREGÃO Presencial nº 01/2014 - Registro de Preços nº 01/2014 – Processo nº 02/2014 – OBJETO: Aquisição de medicamentos para distribuição e uso nas Unidades Básicas de Saúde e Pronto Atendimento 24 Horas, conforme especificações constantes no Anexo V do Edital.**

Prefeitura Municipal de Itapoá/SC

**“DOCUMENTOS DE HABILITAÇÃO”**

**(Razão Social da licitante):**

**CNPJ/MF:**

6.2. **NO ENVELOPE 1 “PROPOSTA DE PREÇO”** a licitante apresentará os documentos, conforme solicitado abaixo:

6.2.1. **ANEXO V** (Proposta de Preço/Termo de Referência), devendo:

a) Contemplar o valor unitário inicial do item em que a licitante participe, utilizando o modelo do anexo ou reproduzindo-o com fidelidade e com preenchimento dos dados por datilografia, impresso via microcomputador, ou manuscrito redigido com clareza, em língua portuguesa, sem emendas, rasuras ou entrelinhas, devidamente datado, assinado e rubricado em todas as folhas pelo representante legal da licitante, contendo, em obediência à Lei Federal nº 9.069/95, os preços em moeda corrente nacional utilizando duas casas decimais, sendo permitido até quatro casas decimais quando o valor do lance inicial for inferior a R\$ 0,50 (cinquenta centavos).

b) No preço ofertado deverão estar incluídas todas e quaisquer despesas que, diretas ou indiretas, incidam ou venham a incidir à empresa para o competente cumprimento do estabelecido neste Edital e contrato decorrente, sejam quais forem, constituindo assim o valor proposto, e sua eventual alteração através do processo licitatório, a única remuneração pelo objeto a ser contratado.

c) Quaisquer custos omitidos na proposta ou incorretamente cotados serão considerados como inclusos nos preços, não sendo aceitos pleitos de acréscimos, a esse ou qualquer outro título, devendo o produto ser fornecido sem ônus adicional.



# Prefeitura Municipal de Itapoá / SC

Secretaria de Administração e Finanças – Licitações e Contratos

Rua Mariana Michels Borges(960), nº201-Itapema do Norte –89249-000- Itapoá (SC)-CNPJ 81.140.303/0001-01

d) As Propostas que atenderem aos requisitos do Edital e seus Anexos serão verificadas quanto a erros, os quais serão corrigidos da seguinte forma:

- o Erro na transcrição do produto: a redação será corrigida, mantendo-se o preço do item e a quantidade;
- o Erros de transcrição da quantidade prevista no item: o valor da quantidade será corrigido, mantendo-se o preço unitário do item e a descrição do produto.

## **6.3.1 O ARQUIVO DIGITAL em CD, conforme especificações do Anexo VIII (Tutorial para Preenchimento Adequado do Arquivo Licita) sob pena desclassificação,** devendo:

- a) Solicitar o arquivo para preenchimento da proposta digital, através do e-mail [licitacoes@itapoa.sc.gov.br](mailto:licitacoes@itapoa.sc.gov.br), informando o número do Pregão e Processo referentes e os dados da empresa conforme ANEXO VIII.
- b) Ser entregue no ENVELOPE 1 "PROPOSTA DE PREÇO" em CD impreterivelmente. Outras unidades de mídia como os dispositivos USB não serão aceitos.

## **6.3.2 Certificado de Registro de Produtos** emitidos pela Agência Nacional de Vigilância Sanitária do Ministério da Saúde, ou publicação deste no Diário Oficial da União.

6.3.2.1 Na desobrigação dos itens 6.3.2 e 6.3.3, anexar documento oficial comprovando o fato.

6.4 **NO ENVELOPE 2, "DOCUMENTOS DE HABILITAÇÃO"** a licitante apresentará os documentos de habilitação, conforme solicitado abaixo.

6.5 A habilitação da licitante será comprovada mediante apresentação dos documentos abaixo relacionados para verificação de sua regularidade, com validade vigente se for o caso, e que passarão a compor o processo licitatório, devendo ser apresentados no documento original ou por qualquer processo de cópia desde que autenticada via Cartório ou na Prefeitura Municipal de Itapoá (por funcionário credenciado), ou ainda, quando publicados em órgão da imprensa oficial:

### **6.6 Documentação relativa à Habilitação Jurídica:**

6.5.1 Pela empresa comercial o contrato social vigente, com todas as alterações anteriores, ou a consolidação se houver;

6.5.2 Pela sociedade civil a inscrição do ato constitutivo, acompanhado de prova de diretoria em exercício, devidamente registrado;

6.5.3 Pela sociedade anônima a ata da Assembleia Geral que aprovou o estatuto social em vigor e a ata da Assembleia Geral que elegeu seus administradores, comprovadas por meio de publicação legal;

6.5.4 As firmas individuais o Registro Comercial ou Declaração de Firma Individual.

6.5.5 **Observação:** As empresas que apresentarem o Contrato social, Estatuto, Ata de assembleia, Registro ou Declaração de Firma individual, cédula de identidade e CPF, no ato do credenciamento ficam dispensados nesta fase.

### **6.5.6 Documentação relativa à Regularidade Fiscal:**

6.5.6.1 Comprovação de inscrição no CNPJ

6.5.6.2 Certidão conjunta Negativa de Débitos relativos a Tributos Federais e à Dívida Ativa da União emitida pela Secretaria da Receita Federal;

6.5.6.3 Certidão Negativa da Fazenda Estadual;

6.5.6.4 Certidão Negativa Municipal de Tributos, da sede da empresa licitante;

6.5.6.5 Certidão Negativa de Débitos, ou Positiva com efeitos de Negativa, da Seguridade Social (INSS);

6.5.6.6 Certidão de Regularidade junto ao Fundo de Garantia do Tempo de Serviço (FGTS);

6.5.6.7 Prova de inexistência de débitos inadimplidos perante a Justiça do Trabalho, mediante a apresentação de certidão negativa de Débitos Trabalhistas (CNDT), nos termos do Título VII-A da Consolidação das Leis do Trabalho, aprovada pelo Decreto-Lei nº 5.452, de 1º de maio de 1943 (incluído pela Lei nº 12.440, de 2011). OBS: A obtenção da certidão é eletrônica e gratuita, e encontra-se disponível no site [www.tst.jus.br](http://www.tst.jus.br) e em todos os demais portais da Justiça do Trabalho disponíveis na internet (Conselho Superior da Justiça do Trabalho e Tribunais Regionais do Trabalho);

### **6.5.7 Documentação relativa à qualificação Técnica:**

6.5.7.1 Alvará Sanitário em vigor emitido pela vigilância sanitária local;



# Prefeitura Municipal de Itapoá / SC

Secretaria de Administração e Finanças – Licitações e Contratos

Rua Mariana Michels Borges(960), nº201–Itapema do Norte –89249-000- Itapoá (SC)-CNPJ 81.140.303/0001-01

6.5.7.2 Comprovação de Autorização de Funcionamento de Empresa, expedida pela Agência Nacional de Vigilância Sanitária (ANVISA) do Ministério da Saúde, publicada no DOU (inclusive para distribuidora), não será aceito protocolo de encaminhamento;

## 6.5.8 Documentação relativa à qualificação Econômico-Financeira:

6.5.8.1 Certidão Negativa de falência ou concordata, expedida pelo distribuidor da sede da pessoa jurídica, da sede da licitante;

## 6.5.9 Documentação relativa à Regularidade Jurídica:

6.5.9.1 Declaração identificada e assinada pelo Representante Legal em atendimento ao Inciso V do art.27 da Lei 8.666/93, de que a empresa não possui em seu quadro, menores de dezoito anos em trabalho noturno, perigoso ou insalubre, nem em qualquer tipo de trabalho menores de dezesseis anos, salvo na condição de aprendiz, a partir de quatorze anos em cumprimento ao disposto no inciso XXXIII do artigo 7º da Constituição Federal;

6.5.9.2 Declaração de que a empresa concorda com todas as cláusulas e condições do presente edital;

6.5.9.3 Declaração identificada e assinada pelo Representante Legal, de que a empresa não possui emitida contra si, Declaração de Inidoneidade, expedida em face da inexecução total ou parcial de contratos com outros entes públicos, nos termos do artigo 87, inciso IV e artigo 88, inciso III da Lei 8.666/93, em atendimento ao artigo 97 da referida Lei;

6.7 Não serão aceitos protocolos de entrega ou solicitação de documento em substituição aos documentos requeridos no presente Edital e seus Anexos.

6.8 Documentos apresentados com a validade expirada acarretarão a inabilitação da licitante, e as certidões emitidas sem prazo de validade expresse, somente serão aceitas com data de emissão não superior a 60 (sessenta) dias anterior à data de abertura do Pregão.

6.9 O documento extraído via Internet, deverá ser apresentado no original, e será conferido junto ao site correspondente, ficando inabilitada a empresa licitante se comprovado informação incorreta.

6.10 Se a documentação de habilitação, da licitante vencedora do item, não estiver de acordo com qualquer dispositivo deste Edital e seus Anexos, o Pregoeiro a considerará inabilitada, podendo a mesma ficar impedida de licitar e contratar com a União, Estados, Distrito Federal e Municípios, e poderá ser descredenciado no Sicaf, ou nos sistemas de cadastramento de fornecedores a que se refere o inciso XIV do art. 4º da Lei nº 10.520/02, pelo prazo de até cinco anos, sem prejuízo das multas previstas em edital, no contrato, e das demais cominações legais, considerando que através da Declaração de Habilitação (**Anexo II**) ela declarou estar devidamente habilitada para o certame.

## 7 DAS MICROEMPRESAS E EMPRESAS DE PEQUENO PORTE

7.1 As microempresas e empresas de pequeno porte deverão apresentar toda a documentação exigida para efeito de comprovação de regularidade fiscal, mesmo que esta apresente alguma restrição. (Lei Complementar Federal nº 123, de 14 de dezembro de 2006).

**7.1.1** Havendo alguma restrição na comprovação da regularidade fiscal, é assegurado o prazo de 2 (dois) dias úteis, cujo termo inicial corresponde ao momento em que o proponente for declarado o vencedor do certame, prorrogáveis por igual período, a critério da Administração Pública, para a regularização da documentação, pagamento ou parcelamento do débito, e emissão de eventuais certidões negativas ou positivas com efeitos de certidão negativa.

**7.1.2** A não regularização da documentação, no prazo previsto no item 7.1.1. implicará decadência do direito à contratação, sem prejuízo das sanções previstas no art. 81 da Lei nº 8.666, de 21 de junho de 1993, sendo facultado à Administração convocar os licitantes remanescentes, na ordem de classificação, para a assinatura do contrato, ou revogar a licitação.

7.2 É assegurado, como critério de desempate, preferência de contratação para as microempresas e empresas de pequeno porte. (Lei Complementar Federal nº 123, de 14 de dezembro de 2006)

7.3 Na modalidade "Pregão" entende-se por empate aquelas situações em que as propostas apresentadas pelas microempresas e empresas de pequeno porte sejam iguais ou até 5% (cinco por cento) superiores à proposta mais bem classificada realizada por empresa de grande porte.

**7.3.1** Para efeito do disposto no item 7.2., caracterizado o empate, proceder-se-á da seguinte forma:

- a) A microempresa ou empresa de pequeno porte mais bem classificada será convocada para apresentar nova proposta no prazo máximo de 5 (cinco) minutos após o encerramento dos lances, sob pena de preclusão;





# Prefeitura Municipal de Itapoá / SC

Secretaria de Administração e Finanças – Licitações e Contratos

Rua Mariana Michels Borges(960), nº201-Itapema do Norte -89249-000- Itapoá (SC)-CNPJ 81.140.303/0001-01

- b) A microempresa ou empresa de pequeno porte mais bem classificada apresentando proposta de preço inferior àquela considerada vencedora do certame terá a adjudicação daquele objeto em seu favor;
- c) Não ocorrendo a contratação da microempresa ou empresa de pequeno porte, na forma do item "b", serão convocadas as remanescentes que porventura se enquadrem na hipótese do item 7.2., na ordem classificatória, para o exercício do mesmo direito;
- d) No caso de equivalência dos valores apresentados pelas microempresas e empresas de pequeno porte que se encontre no intervalo estabelecido no item 7.3, será realizado sorteio entre elas para que se identifique àquela que primeiro poderá apresentar melhor oferta.

**7.3.2** Na hipótese da não contratação nos termos previstos no item 7.3.1, o objeto licitado será adjudicado em favor da proposta originalmente vencedora do certame.

**7.3.3** O disposto neste item 7.3 será aplicado quando a melhor oferta não tiver sido apresentada por microempresa ou empresa de pequeno porte.

## 8 DA SESSÃO DO PREGÃO

8.1 Na data e horários designados neste Edital, na presença dos licitantes e demais pessoas presentes ao ato público, a Pregoeira declarará aberta a sessão, anunciará as empresas que apresentaram os envelopes nº 1 (Proposta de Preços/Termo de Referência), e nº 2 (Documentos de habilitação) e dará início à fase de verificação dos documentos, inabilitando as empresas que as apresentarem divergente do solicitado.

8.2 A proposta de preço (**Anexo V – Termo de Referência/Proposta de Preços**), após abertura do certame, é considerada imutável não sendo possível qualquer tipo de correção e/ou alteração em suas informações, com exceção do previsto no item **6.2 "d"**. Será feita a devida conferência e análise da sua conformidade com as exigências do Edital e seus Anexos, sendo estas, na sequência, rubricadas pela Pregoeira, Equipe de Apoio e licitantes credenciadas.

8.1 Na análise das propostas de preços, será desclassificada a empresa que:

**8.1.1** A tiver elaborado em desacordo com as exigências do Edital e seus Anexos;

**8.1.2** Apresentar preços unitários simbólicos, irrisórios ou de valor zero, excessivos ou manifestamente inexequíveis, assim considerados aqueles que não venham a ter demonstrado sua viabilidade através de documentação comprovando que os custos são coerentes com os de mercado;

**8.1.3** Apresentar proposta alternativa tendo como opção de preço ou marca, ou oferta de vantagem, baseada na proposta das demais licitantes.

8.2 A desclassificação da proposta da licitante importa sua preclusão na fase de lances verbais.

8.3 Definido a relação das licitantes credenciadas a Pregoeira fará divulgação verbal destas, lançando em ata.

8.4 Para fins de classificação das propostas, será considerado o menor preço por item.

8.5 A Pregoeira procederá à classificação da proposta de menor preço por item, e daquelas que tenham valores sucessivos e superiores em até 10% (dez por cento), relativamente à de menor preço, para participarem dos lances verbais.

8.6 Caso não haja pelo menos três propostas nas condições definidas no item **8.6.**, serão classificadas as propostas subsequentes que apresentarem os menores preços, até o máximo de três, já incluída a de menor preço, qualquer que tenham sido os valores oferecidos. (Inc. IX, Art. 4º, da Lei 10.520/2002)

8.7 Na ocorrência de empate no valor ofertado, a ordem de lances será definida através de sorteio.

8.8 Às licitantes proclamadas classificadas será dada oportunidade para nova disputa por meio de lances verbais e sucessivos, de valores distintos e decrescentes, em relação à de menor preço, iniciando-se pelo autor da proposta de maior valor.

8.9 A cada nova rodada será efetivada a classificação momentânea das propostas, o que definirá a sequência dos lances seguintes.

8.10 O lance sempre deverá ser inferior ao anterior ou da proposta de menor preço, podendo a Pregoeira, quando a seu critério julgar necessário, determinar o valor mínimo aceitável de redução dos lances, de forma a evitar lances de valores ínfimos que implicariam em demasiado tempo para definição do licitante vencedor.



# Prefeitura Municipal de Itapoá / SC

Secretaria de Administração e Finanças – Licitações e Contratos

Rua Mariana Michels Borges(960), nº201–Itapema do Norte –89249-000- Itapoá (SC)-CNPJ 81.140.303/0001-01

- 8.11 A desistência em apresentar lance verbal, quando convocado pela Pregoeira, implicará a exclusão da licitante da etapa de lances verbais e na manutenção do seu último preço para efeito de ordenação das propostas.
- 8.12 O encerramento da etapa competitiva dar-se-á quando, indagados pela Pregoeira, os licitantes manifestarem seu desinteresse em apresentar novos lances.
- 8.13 Encerrada a etapa de lances a Pregoeira aplicará as disposições legais previstas às microempresas e empresas de pequeno porte, verificará a aceitabilidade do melhor preço ofertado, comparando-o com os praticados no mercado, estimando-se este por meio do custo médio obtido com os orçamentos previamente realizados para compor o preço médio.
- 8.14 Se a oferta não for aceitável por apresentar preço excessivo, a Pregoeira poderá negociar com as licitantes vencedoras objetivando melhor preço.
- 8.15 Se na negociação não for obtido preço compatível com o praticado no mercado, a licitante que ofertou o melhor preço será declarada vencedora e, após encerramento do certame a Pregoeira consultará o titular da Secretaria responsável pela licitação, para que se manifeste formal e motivadamente sobre a adjudicação do item, pela Pregoeira que, juntamente com a Equipe de Apoio registrará a aceitação do item em nova ata.
- 8.16 Quando todas as licitantes forem inabilitadas ou todas as propostas forem desclassificadas, a Pregoeira poderá fixar prazo de até oito dias úteis para a apresentação de novos documentos, eliminando-se as causas referidas no ato inabilitatório ou desclassificatório.
- 8.17 Não poderá haver desistência ou alteração de lances ofertados, sujeitando-se a licitante desistente às sanções cabíveis.
- 8.18 Caso não ocorram lances verbais, será verificada a conformidade entre a proposta escrita de menor preço e o valor estimado para a contratação, hipótese em que a Pregoeira poderá negociar diretamente com a licitante para que seja obtido melhor preço.
- 8.19 Constatado o atendimento pleno às exigências editalícias, será declarada a licitante como vencedora, sendo-lhe adjudicado a "posteriori" o item, em documento próprio, condicionada a adjudicação à apreciação dos recursos sobre a sessão pública que porventura sejam impetrados, e cumprimento das condições habilitatórias.
- 8.20 A Pregoeira, sempre que julgar necessário negociará diretamente com a licitante para obtenção de melhor preço.
- 8.21 Verificando-se o adiamento da sessão pública do Pregão, por razões fundamentadas, a Pregoeira determinará nova data para continuação dos trabalhos, ficando intimadas, no mesmo ato as empresas licitantes presentes e credenciadas no certame, e será lavrada ata, a ser assinada por todos os presentes, relatando todos os atos e fatos ocorridos até o momento da suspensão da sessão pública, inclusive os motivos do adiamento.
- 8.22 Encerrada a fase de lances e de habilitação lavrar-se-á ata circunstanciada, na qual serão registradas as ocorrências relevantes e que, ao final, deverá ser assinada pela Pregoeira, licitantes credenciados presentes e membros da Equipe de Apoio. Os envelopes contendo documentos das licitantes inabilitadas ficarão de posse da licitadora, que os devolverá após consecução do processo licitatório ou os incinerará caso não sejam retirados no prazo fixado pelo Pregoeiro.
- 8.23 O resultado final do certame será disponibilizado no site [www.itapoa.sc.gov.br](http://www.itapoa.sc.gov.br), e publicado na imprensa oficial do Município através do site [www.diariomunicipal.sc.gov.br](http://www.diariomunicipal.sc.gov.br), e afixado no mural da Prefeitura Municipal de Itapoá, para intimação e conhecimento dos interessados.

## 9 DOS RECURSOS DA SESSÃO PÚBLICA

9.1 Qualquer licitante, desde que motivadamente e ao final da sessão, após a Pregoeira abrir o tempo para recursos, poderá manifestar a intenção de recorrer de atos da Pregoeira, sendo suas justificativas aceitas, estas serão registradas resumidamente em ata e lhe será concedido o prazo de 3 (três) dias úteis para a apresentação das razões do recurso, ficando as demais licitantes desde logo intimadas a apresentar as contrarrazões, em igual prazo, que começará a correr do término do prazo da recorrente, sendo-lhes assegurada vista imediata dos autos. A falta de manifestação importará a decadência do direito de recurso.



# Prefeitura Municipal de Itapoá / SC

Secretaria de Administração e Finanças – Licitações e Contratos

Rua Mariana Michels Borges(960), nº201–Itapema do Norte –89249-000- Itapoá (SC)-CNPJ 81.140.303/0001-01

9.2 O recurso contra a decisão da Pregoeira deverá ser apresentado em original, devidamente assinado pelo representante legal da empresa ou que possua poderes para tal, sob protocolo no Setor de protocolo do Município, e importará a invalidação apenas dos atos insusceptíveis de aproveitamento, sendo adjudicados os itens não recorridos.

9.3 Decidido(s) o(s) recurso(s) e constatada a regularidade dos atos procedimentais, a autoridade competente adjudicará o objeto à licitante vencedora, comunicando a empresa que recorreu, ou, se procedente o recurso a Pregoeira e a Equipe de Apoio providenciarão as correções necessárias através de nova ata, comunicando as empresas envolvidas na solução.

9.4 A decisão em grau de recurso será definitiva e dela dar-se-á conhecimento às empresas interessadas, através de publicação na imprensa oficial do Município através do site [www.diariomunicipal.sc.gov.br](http://www.diariomunicipal.sc.gov.br), e ficará a cargo da licitante o seu acompanhamento. Quando for o caso também será publicada no site [www.itapoa.sc.gov.br](http://www.itapoa.sc.gov.br), e para que nenhuma licitante ainda alegue desconhecimento poderá também a pedido do licitante ser enviada via e-mail.

9.5 A homologação da presente licitação compete ao Prefeito Municipal ou a pessoa cuja esta competência tenha sido delegada.

## 10 DA IMPUGNAÇÃO DO EDITAL

10.1 Decairá do direito de solicitar esclarecimento ou providência e de impugnar o Edital, aquele que não o fizer até o 2º (segundo) dia útil anterior à data de abertura do Pregão, cabendo ao Pregoeiro decidir sobre a petição nos prazos previstos em lei.

10.2 Pedido de impugnação ao Edital deverá ser em original e formal, devidamente assinado pelo representante legal da empresa ou pessoa que comprove poderes para tal, e protocolado no Setor de protocolo do Município e endereçado ao Pregoeiro em até dois dias úteis antes da data fixada para abertura da sessão pública. Se remetido via postal, com AR, deverá obedecer ao mesmo prazo. Será ignorado pedido de impugnação que não atenda ao prazo legal, ou que se fizer via fax, e-mail.

10.3 Acolhida à petição será cancelado o processo licitatório, com publicação de novo Edital com as correções necessárias, reiniciando o prazo legal, ou publicado "errata" do Edital com as adequações desde que o erro não afete a formulação das propostas através do Anexo V.

10.4 A solução do pedido de impugnação será comunicada ao requerente através de publicação na imprensa oficial do Município através do site [www.diariomunicipal.sc.gov.br](http://www.diariomunicipal.sc.gov.br), e ficará a cargo da licitante o seu acompanhamento. Quando for o caso também será publicada no site [www.itapoa.sc.gov.br](http://www.itapoa.sc.gov.br), e mural da Prefeitura, e para que nenhuma licitante ainda alegue desconhecimento poderá também a pedido do licitante ser enviada via e-mail.

## 11 DO REAJUSTE E DO PAGAMENTO

11.1 Os preços serão fixos e irrevogáveis pelo período de vigência da Ata de Registro de Preços decorrente deste processo licitatório.

11.2 A variação do valor contratual para fazer face ao reajuste de preços, compensações ou penalizações financeiras decorrentes das condições de pagamento nele previstas, bem como o empenho de dotações orçamentárias suplementares até o limite do seu valor corrigido, não caracterizam alteração do mesmo, podendo ser registrados por simples apostila, dispensando a celebração de aditamento.

11.3 Homologada a licitação e assinada a ATA DE REGISTRO DE PREÇO, e posteriormente o contrato administrativo quando for o caso, a Adjudicatária fará entrega do produto conforme solicitado por pessoa credenciada, juntamente com Nota fiscal eletrônica correspondente ao objeto(s) ou serviço(s).

11.4 O prazo de pagamento será de até 10 (dez) dias úteis após a apresentação e aceitação da nota fiscal pelo fiscal do contrato.

11.5 Na ocorrência de rejeição da (s) nota (s) fiscal (is), motivada por erro ou incorreções, o prazo para pagamento passará a ser contado a partir da data da sua reapresentação.

Para efeito de emissão da nota fiscal, esta deverá ser emitida em nome da "Prefeitura Municipal de Itapoá", Rua Mariana Michels Borges (960), nº 201, Itapoá (SC), C.N.P.J. nº 81.140.303/0001-01, constando no corpo da nota a expressão **"Pregão nº 01/2014 – Registro de Preços nº 01/2014 – Processo nº 02/2014 – OBJETO: Aquisição de material de procedimento para uso nas Unidades Básicas de Saúde, Pronto Atendimento 24 Horas e Centro de Reabilitação, conforme especificações constantes no Anexo V do Edital.**



# Prefeitura Municipal de Itapoá / SC

Secretaria de Administração e Finanças – Licitações e Contratos

Rua Mariana Michels Borges(960), nº201-Itapema do Norte -89249-000- Itapoá (SC)-CNPJ 81.140.303/0001-01

## 12 DAS PENALIDADES E SANÇÕES ADMINISTRATIVAS

12.1 Se a Adjudicatária não celebrar a ata de registro de preços, o contrato, ou instrumento equivalente no prazo estabelecido, deixar de entregar ou apresentar documentação falsa exigida para o certame, ensejar o retardamento da execução do seu objeto, não manter a proposta, falhar ou fraudar na execução do contrato ou instrumento equivalente, comportar-se de modo inconveniente na sessão pública, ou cometer fraude fiscal, garantido o direito prévio da ampla defesa, poderá sofrer sanção de advertência, suspensão temporária de participar em licitação ficando impedida de contratar com a Prefeitura Municipal de Itapoá, e declaração de inidoneidade para licitar ou contratar com a Administração Pública.

12.2 Além das penalidades citadas, a licitante/contratada ficará sujeita, ainda, ao cancelamento de sua inscrição no Cadastro de Fornecedores da Prefeitura e, no que couber às demais penalidades referidas no capítulo IV da Lei nº 8.666/1993 e na minuta contratual em anexo, enquanto perdurarem os motivos determinantes da punição ou até que seja promovida a reabilitação perante a própria autoridade que aplicou a penalidade, sem prejuízo das multas previstas em edital e no contrato (ou instrumento equivalente) e das demais cominações legais.

12.3 O atraso injustificado na entrega do objeto ou na prestação dos serviços contratado sujeitará a Adjudicatária à multa de 0,5% (cinco décimos por cento) por dia de atraso, incidente sobre o valor contratado.

12.4 Se o total da multa atingir um valor igual ou superior a 10% (dez por cento) da contratação, a Adjudicatária poderá ser declarada inidônea para licitar e contratar com a Administração Pública.

12.5 O descumprimento das obrigações e demais condições do Edital e seus Anexos, sujeitará a licitante às sanções legais cabíveis.

12.6 Antes da aplicação de qualquer penalidade serão garantidos ampla defesa e o contraditório à licitante, por período a ser estabelecido, antes que haja decisão definitiva da Prefeitura Municipal de Itapoá.

12.7 Acerca das multas a serem aplicadas à contratada, ficará retida a parte do pagamento a ela correspondente, sendo, posteriormente liberado em caso de absolvição e, definitivamente descontado do pagamento em caso de condenação na esfera administrativa.

## 13 DAS CONDIÇÕES PARA CONTRATAÇÃO

13.1 Homologada a licitação, a licitante vencedora será convocada para, no prazo de 03 (três) dias a partir da notificação, assinar a ata de registro de preço, na forma do **Anexo VI**.

13.2 Quando a licitante vencedora não apresentar situação regular, no ato da assinatura da ata de registro de preço do contrato ou instrumento equivalente, ou recusar-se a assiná-lo, o Pregoeiro a desclassificará, registrando na Ata pertinente, e convocará as licitantes remanescentes, na ordem de classificação, restabelecendo a sessão, para negociar diretamente com a proponente melhor classificada e posterior abertura do seu envelope "Documentos de Habilitação". Respeitado os procedimentos já definidos neste Edital, será declarada a(s) nova(s) adjudicatária(s) dos itens homologados à licitante desclassificada.

13.2.1 Neste caso, a recusa injustificada da adjudicatária, caracteriza o descumprimento total da obrigação assumida, sujeitando-o às penalidades previstas em lei, exceção feita às licitantes que se negarem a aceitar a contratação, fora da validade de suas propostas.

13.3 Fará parte integrante do contrato todos os elementos apresentados pela licitante vencedora e que tenham servido de base para o julgamento da licitação, bem como as condições estabelecidas neste Pregão, independentemente de transcrição.

## 14 DA VIGÊNCIA

14.1 A presente Ata de Registro de Preços terá a validade de 01 (um) ano, a partir da sua publicação, previsto no art. 15, § 3º inciso III da Lei 8.666/93, Art. 4º do Decreto Federal nº 3.931/2001, acórdão nº 991/2009-TCU.

14.2 A vigência dos futuros contratos estará adstrita ao tempo necessário à entrega, ao pagamento do objeto licitado e a vigência do crédito orçamentário, e obedecido os dispostos no art. 4º § 1º do Decreto Federal 3.931/2001.

14.3 A licitante vencedora deverá manter, na vigência da ata de registro, as mesmas condições de habilitação exigidas na licitação, podendo a Prefeitura, a qualquer tempo, solicitar documentos que comprovem regularidade da Adjudicatária.



## Prefeitura Municipal de Itapoá / SC

Secretaria de Administração e Finanças – Licitações e Contratos

Rua Mariana Michels Borges(960), nº201-Itapema do Norte -89249-000- Itapoá (SC)-CNPJ 81.140.303/0001-01

14.4 Durante o prazo de validade desta Ata de Registro de Preços, o Município de Itapoá/SC não será obrigado a adquirir o objeto referido na Cláusula Primeira exclusivamente pelo Sistema de Registro de Preços, podendo fazê-lo através de outra licitação quando julgar conveniente, sem que caiba recurso ou indenização de qualquer espécie às empresas detentoras, ou, cancelar a Ata, na ocorrência de alguma das hipóteses legalmente previstas para tanto, garantidos à detentora, neste caso, o contraditório e a ampla defesa.

### 15 DO REEQUILÍBRIO ECONÔMICO FINANCEIRO

**15.1** O restabelecimento do equilíbrio econômico financeiro, revisão, repactuação ou realinhamento contratual será regido conforme art. 65, inciso II alínea "d" da Lei Federal nº 8.666/93, e poderão ser alterados com as devidas justificativas, para restabelecer a relação que as partes pactuarem inicialmente entre os encargos do contratado e a retribuição da Administração para a justa remuneração do serviço, objetivando a manutenção inicial do contrato, mantida as condições efetivas da proposta, teor do inciso XXI, do art.37, da Constituição Federal. A Administração poderá ampliar a remuneração devida ao contratado proporcionalmente a majoração dos encargos, se verificada e devidamente comprovada, e restaurar a situação originária, de modo que a CONTRATADA não arque com encargos mais onerosos e perceba a remuneração contratual originariamente prevista.

**15.2** Para este restabelecimento de equilíbrio econômico financeiro deverá ocorrer fato imprevisível quanto à sua ocorrência ou quanto as suas consequências; fato estranho às vontades das partes; fato inevitável; fato de causa de desequilíbrio muito grande no contrato – instabilidade econômica governamental.

**15.3** O restabelecimento do equilíbrio econômico financeiro, revisão, repactuação ou realinhamento contratual, poderá se dar a qualquer tempo desde que comprovado os pressupostos para sua efetivação.

### 16 DAS DISPOSIÇÕES GERAIS

16.1 Empresas licitantes que retirarem o Edital através do site [www.itapoa.sc.gov.br](http://www.itapoa.sc.gov.br) deverão, para possibilitar comunicações consideradas importantes por parte da Pregoeira, informar pelo fax (47) 3443-8828, os dados na forma do **ANEXO IV**.

16.2 Antes de aberta a sessão pública da licitação, o presente Edital e seus Anexos poderão ser alterados pela licitadora, no interesse público por sua iniciativa ou decorrente de provocação de terceiros, atendido o que estabelece o art. 21, § 4º, da Lei nº 8.666/93, bem como adiar ou prorrogar o prazo para início do certame aqui regulamentado.

16.3 As normas disciplinadoras da licitação serão sempre interpretadas em favor da ampliação da disputa entre os participantes, desde que não comprometam o interesse da Administração, a finalidade e a segurança da contratação.

16.4 É facultado a Pregoeira ou Autoridade Superior, em qualquer fase da licitação, a promover diligência destinada a esclarecer ou complementar a instrução do processo, vedada a inclusão posterior de documento ou informação que deveria constar no ato inicial da sessão pública.

16.5 Fica assegurado à Prefeitura Municipal de Itapoá, nos casos previstos em Lei e motivadamente, o direito de a qualquer tempo e no interesse da Administração, anular a presente licitação ou revogar no todo ou em parte, bem como a sua homologação, sem que caiba aos licitantes qualquer direito a indenização.

16.6 As proponentes são responsáveis pela fidelidade e legitimidade das informações e dos documentos apresentados em qualquer fase da licitação.

16.7 Após a apresentação da proposta não caberá desistência, salvo por motivo justo decorrente de fato superveniente e aceito pela Pregoeira.

16.8 É vedada a subcontratação, cessão ou transferência no todo ou em parte da execução da ata de registro de preço e do posterior contrato, sem expressa anuência da Prefeitura Municipal de Itapoá e, em sendo autorizado não existirá qualquer vínculo contratual ou de responsabilidade entre eventuais empresas subcontratadas e a Prefeitura, perante a qual a única responsável pelo cumprimento da ata de registro de preço e do Contrato será sempre a Adjudicatária vencedora deste certame licitatório.

16.9 Não havendo expediente ou ocorrendo qualquer fato superveniente que impeça a realização do certame na data marcada, a sessão será automaticamente transferida para o primeiro dia útil subsequente, no mesmo horário e local retro estabelecido, desde que não haja comunicação em contrário do Pregoeiro.

16.10 Na contagem dos prazos estabelecidos neste Edital e seus Anexos, excluir-se-á o dia do início e incluir-se-á o do vencimento.

16.11 Só se iniciam e vencem prazos em dias de expediente na Prefeitura Municipal de Itapoá.



# Prefeitura Municipal de Itapoá / SC

Secretaria de Administração e Finanças – Licitações e Contratos

Rua Mariana Michels Borges(960), nº201–Itapema do Norte –89249-000- Itapoá (SC)-CNPJ 81.140.303/0001-01

16.12 O desatendimento de exigências formais não essenciais, não importará no afastamento da licitante, desde que seja possível a aferição da sua qualificação e a exata compreensão da sua proposta.

16.12.1 Exigências formais não essenciais são aquelas cujo descumprimento não acarrete irregularidade no procedimento, em termos de processualização, bem como, não importem em vantagem a um ou mais licitantes em detrimento dos demais.

16.13 A Adjudicatária é obrigada a aceitar, nas mesmas condições da licitação, os acréscimos ou supressões, nos termos estabelecidos no § 1º do inciso II, do art. 65 da Lei nº 8.666/93.

16.14 A Administração poderá, até a assinatura da ata de registro de preço e do posterior contrato ou outro documento equivalente, inabilitar a licitante sem direito a indenização ou ressarcimento e sem prejuízo de outras sanções cabíveis, se vier a ter conhecimento de fato ou circunstância anterior ou posterior ao julgamento da licitação que desabone a habilitação jurídica, as qualificações técnica e econômico-financeira e a regularidade fiscal da licitante. Neste caso, o Pregoeiro convocará as licitantes remanescentes, na ordem de classificação, restabelecendo a sessão para negociar diretamente com a proponente melhor classificada e posterior abertura do seu envelope “Documentos de Habilitação”, respeitando os procedimentos já descritos neste Edital até que seja o objeto adjudicado à licitante declarada vencedora.

16.15 Qualquer pedido de esclarecimento em relação a eventuais dúvidas na interpretação do presente Edital e seus Anexos deverá ser encaminhado a Pregoeira, por escrito e através do Protocolo oficial do Município, no endereço: Rua Mariana Michels Borges (960), 201, Itapema do Norte, em Itapoá (SC), ou dirimidas pelo telefone (47) 3443-8800, ramal 203 e 215.

16.16 Para dirimir as questões relativas ao presente Edital, elege-se como foro competente o de Itapoá (SC), com exclusão de qualquer outro por mais privilegiado que seja ou venha a se tornar.

## 17 DOS ANEXOS

São partes integrantes deste Edital, os seguintes anexos:

- 17.1 Anexo I – Credenciamento;
- 17.2 Anexo II – Declaração de Habilitação;
- 17.3 Anexo III – Declaração da Inexistência de Fato Impeditivo;
- 17.4 Anexo IV – Recibo de retirada do Edital (Via Internet);
- 17.5 Anexo V – Termo de Referência (Proposta de Preços);
- 17.6 Anexo VI – Minuta da Ata de Registro de Preços;
- 17.7 Anexo VII – Declaração de microempresa ou empresa de pequeno porte;
- 17.8 Anexo VIII – Minuta Contratual

**Itapoá (SC), 28 de janeiro de 2014.**

**SÉRGIO FERREIRA DE AGUIAR**  
**PREFEITO MUNICIPAL**

**CRISTIAN ANGELO GRASSI**  
**SECRETÁRIO DE SAÚDE**



# Prefeitura Municipal de Itapoá / SC

Secretaria de Administração e Finanças – Licitações e Contratos

Rua Mariana Michels Borges(960), nº201–Itapema do Norte –89249-000- Itapoá (SC)-CNPJ 81.140.303/0001-01

## ANEXO I - CREDENCIAMENTO

À

**Prefeitura Municipal de Itapoá**

Rua Mariana Michels Borges (960), nº 201 – Balneário Itapema do Norte  
Itapoá (SC)

## CREDENCIAMENTO

Empresa: \_\_\_\_\_

Endereço: \_\_\_\_\_

CNPJ: \_\_\_\_\_

Na qualidade de responsável legal pela empresa acima qualificada credenciamos o Sr. \_\_\_\_\_, portador da Carteira de Identidade com RG nº \_\_\_\_\_ e inscrito no C.P.F./M.F. sob nº \_\_\_\_\_ a nos representar no **"PREGÃO Nº 01/2014 – REGISTRO DE PREÇOS Nº 01/2014 – PROCESSO Nº 02/2014 OBJETO - Aquisição de material de procedimento para uso nas Unidades Básicas de Saúde, Pronto Atendimento 24 Horas e Centro de Reabilitação, conforme especificações constantes no Anexo V do Edital**, com poderes para formular ofertas, lances de preço, recorrer de decisões do Pregoeiro, renunciar a recurso, **assinar o contrato decorrente do certame**, e praticar demais atos pertinentes ao certame em nome da representada.

\_\_\_\_\_, \_\_\_\_ de \_\_\_\_ de 2014.

\_\_\_\_\_  
Carimbo, nome e assinatura do representante legal  
(COM FIRMA RECONHECIDA EM CARTÓRIO)



# Prefeitura Municipal de Itapoá / SC

Secretaria de Administração e Finanças – Licitações e Contratos

Rua Mariana Michels Borges(960), nº201–Itapema do Norte –89249-000- Itapoá (SC)-CNPJ 81.140.303/0001-01

## ANEXO II - DECLARAÇÃO DE HABILITAÇÃO

À

**Prefeitura Municipal de Itapoá**

Rua Mariana Michels Borges (960), nº 201 – Balneário Itapema do Norte

Itapoá (SC)

## DECLARAÇÃO DE HABILITAÇÃO

Empresa: \_\_\_\_\_

Endereço: \_\_\_\_\_

CNPJ: \_\_\_\_\_

A empresa acima qualificada **DECLARA**, sob as penas cabíveis, que possui todos os requisitos exigidos no presente Edital, para a habilitação, quanto às condições de qualificação jurídica, técnica, econômico-financeira e regularidade fiscal para participar do Pregão nº **01/2014**, **DECLARANDO** ainda, estar ciente que a falta de atendimento a qualquer exigência para habilitação constante do Edital ensejará exclusão do certame e aplicação de penalidades.

\_\_\_\_\_, \_\_\_\_ de \_\_\_\_ de 2014.

\_\_\_\_\_  
Carimbo, nome e assinatura do representante legal





# Prefeitura Municipal de Itapoá / SC

Secretaria de Administração e Finanças – Licitações e Contratos

Rua Mariana Michels Borges(960), nº201–Itapema do Norte –89249-000- Itapoá (SC)-CNPJ 81.140.303/0001-01

## ANEXO III - DECLARAÇÃO DA INEXISTÊNCIA DE FATO IMPEDITIVO

À

### **Prefeitura Municipal de Itapoá**

Rua Mariana Michels Borges (960), nº 201 – Balneário Itapema do Norte

Itapoá (SC)

Ref. **PREGÃO Nº 01/2014 – REGISTRO DE PREÇOS Nº 01/2014 – PROCESSO Nº 02/2014- OBJETO: Aquisição de material de procedimento para uso nas Unidades Básicas de Saúde, Pronto Atendimento 24 Horas e Centro de Reabilitação, conforme especificações constantes no Anexo V do Edital.**

Empresa: \_\_\_\_\_

Endereço: \_\_\_\_\_

CNPJ: \_\_\_\_\_

DECLARAMOS não haver superveniência impeditiva e que não estamos impedidos de participar de licitação em qualquer órgão ou entidade da administração pública direta Federal, Estadual ou Municipal, e de que estamos cientes da obrigatoriedade de declarar ocorrências posteriores, assinada pelo Responsável Técnico Administrador e pelo Representante legal da licitante.

\_\_\_\_\_, \_\_\_\_ de \_\_\_\_\_ de 2014.

\_\_\_\_\_  
Carimbo, nome e assinatura do representante legal



# Prefeitura Municipal de Itapoá / SC

Secretaria de Administração e Finanças – Licitações e Contratos

Rua Mariana Michels Borges(960), nº201–Itapema do Norte –89249-000- Itapoá (SC)-CNPJ 81.140.303/0001-01

## ANEXO IV - RECIBO DE RETIRADA DE EDITAL VIA INTERNET

À

**Prefeitura Municipal de Itapoá**

Rua Mariana Michels Borges (960), nº 201 – Balneário Itapema do Norte  
Itapoá (SC)

## RECIBO DE RETIRADA DE EDITAL VIA INTERNET

Informamos haver interesse em participar do Pregão nº 01/2014 e para tanto registramos os dados de nossa empresa para eventuais contatos pela Pregoeira:

Nome: \_\_\_\_\_

Endereço: \_\_\_\_\_

CEP: \_\_\_\_\_ - \_\_\_\_\_ CIDADE: \_\_\_\_\_ ESTADO: \_\_\_\_\_

C.N.P.J./MF: \_\_\_\_\_ TELEFONE: ( ) \_\_\_\_\_ - \_\_\_\_\_

FAX: \_\_\_\_\_ - \_\_\_\_\_ E-MAIL: \_\_\_\_\_

Pessoa para contato: \_\_\_\_\_

\_\_\_\_\_, \_\_\_\_ de \_\_\_\_\_ de 2014.

\_\_\_\_\_  
(Carimbo, nome e assinatura do representante legal)

(remeter fax através do telefone (47) 3443-8828 – das 08h às 14h).



# Prefeitura Municipal de Itapoá / SC

Secretaria de Administração e Finanças – Licitações e Contratos

Rua Mariana Michels Borges(960), nº201-Itapema do Norte -89249-000- Itapoá (SC)-CNPJ 81.140.303/0001-01

## ANEXO V - TERMO DE REFERENCIA – PROPOSTA DE PREÇOS

**PREGÃO Nº 01/2014 – REGISTRO DE PREÇOS Nº 01/2014 – PROCESSO Nº 02/2014- OBJETO: Aquisição de material de procedimento para uso nas Unidades Básicas de Saúde, Pronto Atendimento 24 Horas e Centro de Reabilitação, conforme especificações constantes no Anexo V do Edital.**

PREFEITURA MUNICIPAL DE ITAPOÁ - SC		
SECRETARIA MUNICIPAL DE ADMINISTRAÇÃO E FINANÇAS		
PREGÃO Nº <b>01/2014</b>	PROCESSO ADMINISTRATIVO Nº <b>02/2014</b>	
MODALIDADE: <b>PRESENCIAL</b>	ABERTURA: <b>13/02/2014.</b>	
TIPO: <b>MENOR PREÇO POR ITEM</b>	HORA: <b>09:30 (Sessão pública)</b>	
Proponente:		
CNPJ/MF:	Inscrição Estadual:	
Endereço:	E-mail:	
Cidade/UF:		
Fone:	Fax:	
Banco para receber crédito:	Conta Corrente:	Agencia:
Representante Legal/Procurador:	CNPJ/MF nº:	CI.RG. nº:

**1. OBJETO:** O presente Termo tem por objeto a **Aquisição de material de procedimento para uso nas Unidades Básicas de Saúde, Pronto Atendimento 24 Horas e Centro de Reabilitação**, conforme abaixo descrito:

Item/ Subitem	MATERIAIS PROCEDIMENTO	APREST	QTDE	UNITÁRIO MÁXIMO	TOTAL MÁX
<b>1</b>	<b>Abaixador de língua:</b> (espátula de madeira), descartável, formato convencional liso, superfície e bordas perfeitamente acabadas, espessura e largura uniforme em toda a sua extensão, medindo aproximadamente 14 cm de comprimento; 1,4 cm de largura, 0,5 mm de espessura. Embalados em pacotes com 100 unidades, reembalados conforme norma do fabricante, constando os dados de identificação, procedência, número do lote e data de fabricação).	pacote	800	R\$ 2,7400	R\$ 2.192,000
<b>2</b>	<b>Abocath</b>				<b>R\$ 38.226,000</b>
2.1	<b>Abocath nº 10:</b> (Cateter intravenoso periférico, indicado na terapia intravenosa periférica, para infusões de média duração, constituído por: agulha siliconizada com bisel bi-angulado e trifacetado de superfície lisa e ponta íntegra e com orifício a aproximadamente 2 mm do bisel para confirmação da punção. Com dispositivo de segurança autoacionável. Cateter (ou cânula) em biomaterial termossensível, flexível e resistente a dobras. Conector luer lock, translúcido, codificado por cores. Câmara de refluxo translúcida que permite a visualização do sangue no exato momento da punção. Dispositivo de uso único, descartável, calibre 10g, embalado unitariamente em blister, estéril, pronto para o uso.)	unidade	1.500	R\$ 0,6980	R\$ 1.047,000



# Prefeitura Municipal de Itapoá / SC

Secretaria de Administração e Finanças – Licitações e Contratos

Rua Mariana Michels Borges(960), nº201–Itapema do Norte –89249-000- Itapoá (SC)-CNPJ 81.140.303/0001-01

2.2	<b>Abocath nº 14</b> (Cateter intravenoso periférico, indicado na terapia intravenosa periférica, para infusões de média duração, constituído por: agulha siliconizada com bisel bi-angulado e trifacetado de superfície lisa e ponta íntegra e com orifício a aproximadamente 2 mm do bisel para confirmação da punção. Com dispositivo de segurança autoacionável. Cateter (ou cânula) em biomaterial termossensível, flexível e resistente a dobras. Conector luer lock, translúcido, codificado por cores. Câmara de refluxo translúcida que permite a visualização do sangue no exato momento da punção. Dispositivo de uso único, descartável, calibre 14g, embalado unitariamente em blister, estéril, pronto para o uso.)	unidade	1.500	R\$ 0,7160	R\$ 1.074,000
2.3	<b>Abocath nº 16</b> (Cateter intravenoso periférico, indicado na terapia intravenosa periférica, para infusões de média duração, constituído por: agulha siliconizada com bisel bi-angulado e trifacetado de superfície lisa e ponta íntegra e com orifício a aproximadamente 2 mm do bisel para confirmação da punção. Com dispositivo de segurança autoacionável. Cateter (ou cânula) em biomaterial termossensível, flexível e resistente a dobras. Conector luer lock, translúcido, codificado por cores. Câmara de refluxo translúcida que permite a visualização do sangue no exato momento da punção. Dispositivo de uso único, descartável, calibre 16g, embalado unitariamente em blister, estéril, pronto para o uso.)	unidade	1.500	R\$ 0,7100	R\$ 1.065,000
2.4	<b>Abocath nº 18</b> (Cateter intravenoso periférico, indicado na terapia intravenosa periférica, para infusões de média duração, constituído por: agulha siliconizada com bisel bi-angulado e trifacetado de superfície lisa e ponta íntegra e com orifício a aproximadamente 2 mm do bisel para confirmação da punção. Com dispositivo de segurança autoacionável. Cateter (ou cânula) em biomaterial termossensível, flexível e resistente a dobras. Conector luer lock, translúcido, codificado por cores. Câmara de refluxo translúcida que permite a visualização do sangue no exato momento da punção. Dispositivo de uso único, descartável, calibre 18g, embalado unitariamente em blister, estéril, pronto para o uso.)	unidade	3.000	R\$ 0,7300	R\$ 2.190,000
2.5	<b>Abocath nº 20</b> (Cateter intravenoso periférico, indicado na terapia intravenosa periférica, para infusões de média duração, constituído por: agulha siliconizada com bisel bi-angulado e trifacetado de superfície lisa e ponta íntegra e com orifício a aproximadamente 2 mm do bisel para confirmação da punção. Com dispositivo de segurança autoacionável. Cateter (ou cânula) em biomaterial termossensível, flexível e resistente a dobras. Conector luer lock, translúcido, codificado por cores. Câmara de refluxo translúcida que permite a visualização do sangue no exato momento da punção. Dispositivo de uso único, descartável, calibre 20g, embalado unitariamente em blister, estéril, pronto para o uso.)	unidade	8.000	R\$ 0,7300	R\$ 5.840,000
2.6	<b>Abocath nº 22</b> (Cateter intravenoso periférico, indicado na terapia intravenosa periférica, para infusões de média duração, constituído por: agulha siliconizada com bisel bi-angulado e trifacetado de superfície lisa e ponta íntegra e com orifício a aproximadamente 2 mm do bisel para confirmação da punção. Com dispositivo de segurança autoacionável. Cateter (ou cânula) em biomaterial termossensível, flexível e resistente a dobras. Conector luer lock, translúcido, codificado por cores. Câmara de refluxo translúcida que permite a visualização do sangue no exato momento da punção. Dispositivo de uso único, descartável, calibre 22g, embalado unitariamente em blister, estéril, pronto para o uso.)	unidade	25.000	R\$ 0,7300	R\$ 18.250,000



# Prefeitura Municipal de Itapoá / SC

Secretaria de Administração e Finanças – Licitações e Contratos

Rua Mariana Michels Borges(960), nº201–Itapema do Norte –89249-000- Itapoá (SC)-CNPJ 81.140.303/0001-01

2.7	<b>Abocath nº 24</b> (Cateter intravenoso periférico, indicado na terapia intravenosa periférica, para infusões de média duração, constituído por: agulha siliconizada com bisel bi-angulado e trifacetado de superfície lisa e ponta íntegra e com orifício a aproximadamente 2 mm do bisel para confirmação da punção. Com dispositivo de segurança autoacionável. Cateter (ou cânula) em biomaterial termossensível, flexível e resistente a dobras. Conector luer lock, translúcido, codificado por cores. Câmara de refluxo translúcida que permite a visualização do sangue no exato momento da punção. Dispositivo de uso único, descartável, calibre 24g, embalado unitariamente em blister, estéril, pronto para o uso).	unidade	12.000	R\$ 0,7300	R\$ 8.760,000
<b>3</b>	<b>Adaptador de agulha para coleta de sangue</b> com 250 unidades	pacote	5	R\$ 0,5620	<b>R\$ 2,810</b>
<b>4</b>	<b>Absorvente pós parto</b> (Absorvente higiênico para fluidos corporais, uso pós-parto. Confeccionado com material absorvente, com cobertura interna de falso tecido, revestido externamente por película impermeável, espessura compatível com fluxo abundante. Sem abas. Dimensões mínimas da área absorvível 45cm x 15cm. Pacote c/ 10 unidades.)	pacote	10	R\$ 4,8000	<b>R\$ 48,000</b>
<b>5</b>	<b>Água deionizada 5L</b>	galão	1.000	R\$ 6,4800	<b>R\$ 6.480,000</b>
<b>6</b>	<b>Agulhas</b>	<b>R\$ 5.793,260</b>			
6.1	<b>Agulha 25 x 7</b> (Agulha hipodérmica descartável, calibre: 25 x 7, siliconizada, apirogênica, atóxica, esterilizada a Óxido de Etileno, corpo em aço inox, bisel trifacetado, ponta aguçada, com protetor de encaixe firme e fácil remoção, capaz de manter a esterilização. Embalagem estéril com dados de identificação, procedência, data, tipo de esterilização e prazo de validade.	unidade	15.000	R\$ 0,0550	R\$ 825,000
6.2	<b>Agulha 25 x 8</b> (Agulha hipodérmica descartável, calibre: 25 x 8, siliconizada, apirogênica, atóxica, esterilizada a Óxido de Etileno, corpo em aço inox, bisel trifacetado, ponta aguçada, com protetor de encaixe firme e fácil remoção, capaz de manter a esterilização. Embalagem estéril com dados de identificação, procedência, data, tipo de esterilização e prazo de validade.	unidade	20.000	R\$ 0,0550	R\$ 1.100,000
6.3	<b>Agulha 30 x 7</b> (Agulha hipodérmica descartável, calibre: 30 x 7, siliconizada, apirogênica, atóxica, esterilizada a Óxido de Etileno, corpo em aço inox, bisel trifacetado, ponta aguçada, com protetor de encaixe firme e fácil remoção, capaz de manter a esterilização. Embalagem estéril com dados de identificação, procedência, data, tipo de esterilização e prazo de validade.	unidade	20.000	R\$ 0,0550	R\$ 1.100,000
6.4	<b>Agulha 30 x 8</b> (Agulha hipodérmica descartável, calibre: 30 x 8, siliconizada, apirogênica, atóxica, esterilizada a Óxido de Etileno, corpo em aço inox, bisel trifacetado, ponta aguçada, com protetor de encaixe firme e fácil remoção, capaz de manter a esterilização. Embalagem estéril com dados de identificação, procedência, data, tipo de esterilização e prazo de validade.	unidade	35.000	R\$ 0,0560	R\$ 1.960,000
6.5	<b>Agulha múltipla 25x7 preta</b> (para coleta)	unidade	2.500	R\$ 0,3180	R\$ 795,000
6.6	<b>Agulha gengival</b> descartável curta 30G com: bisel trifacetado, acondicionamento individual, frisos internos no canhão, fixação reforçada da cânula ao canhão, cânula com parede fina, lubrificantes e adequadamente flexível. Caixa com 100unidades	caixa	30	R\$ 0,2140	R\$ 6,420
6.7	<b>Agulha gengival</b> descartável longa 27G com: bisel trifacetado, acondicionamento individual, frisos internos no canhão, fixação reforçada da cânula ao canhão, cânula com parede fina, lubrificantes especiais e adequadamente flexível. Caixa com 100 unidades	caixa	30	R\$ 0,2280	R\$ 6,840
<b>7</b>	<b>Algodão</b>	<b>R\$ 4.841,680</b>			



# Prefeitura Municipal de Itapoá / SC

Secretaria de Administração e Finanças – Licitações e Contratos

Rua Mariana Michels Borges(960), nº201-Itapema do Norte -89249-000- Itapoá (SC)-CNPJ 81.140.303/0001-01

7.1	<b>Algodão Hidrófilo</b> 500G ROLO (Algodão hidrófilo, com camadas sobrepostas, formando uma manta com espessura uniforme entre 1 e 1,5cm e regularmente compacta, de aspecto homogêneo e macio, cor branca, sem impurezas, boa absorvência, inodoro, embalado em papel apropriado em toda a extensão, medindo aproximadamente 22cm de largura. Embalagem plástica individual em rolo de 500g com dados de identificação e procedência. )	rolo	500	R\$ 8,1900	R\$ 4.095,000
7.2	<b>Algodão ortopédico 12cm</b> , atadura de algodão ortopédico em manta uniforme, cor clara, sem impurezas e farpas, medindo 12 X 100cm de comprimento. Embalagem contendo externamente dados de rotulagem conforme portaria MS.SVS, No. 01 de 23/01/96. Pacote com 12 unidades	pacote	60	R\$ 4,6900	R\$ 281,400
7.3	<b>Algodão ortopédico 20cm</b> , atadura de algodão ortopédico em manta uniforme, cor clara, sem impurezas e farpas, medindo 20 X 100cm de comprimento. Embalagem contendo externamente dados de rotulagem, conforme portaria MS.SVS, No. 01 de 23/01/96. Pacote com 12 unidades.	pacote	80	R\$ 5,8160	R\$ 465,280
<b>8</b>	<b>Avental descartável</b> , manga longa, punho elástico, tamanho GG, gramatura 20g/m2 no mínimo, não estéril, embalagem com 10unidades	pacote	50	R\$ 1,2600	R\$ 63,000
<b>9</b>	<b>Cadearço sarjado</b> (90% algodão, 10% poliéster, c/ larg. aprox. de 1cm, embal. c/ 10metros)	pacote	80	R\$ 1,9100	R\$ 152,800
<b>10</b>	<b>Cânula de Guedel</b>				<b>R\$ 281,040</b>
10.1	<b>Cânula de Guedel nº 01</b> (em PVC, atóxico, flexível, curvaturas adequadas. Orifício central que garanta boa ventilação e borda de segurança. Resistente a desinfecção. No 01)	unidade	20	R\$ 2,7700	R\$ 55,400
10.2	<b>Cânula de Guedel nº 02</b> (em PVC, atóxico, flexível, curvaturas adequadas. Orifício central que garanta boa ventilação e borda de segurança. Resistente a desinfecção. No 02.)	unidade	20	R\$ 2,7300	R\$ 54,600
10.3	<b>Cânula de Guedel nº 03</b> (em PVC, atóxico, flexível, curvaturas adequadas. Orifício central que garanta boa ventilação e borda de segurança. Resistente a desinfecção. No 03.)	unidade	20	R\$ 2,6200	R\$ 52,400
10.4	<b>Cânula de Guedel nº 04</b> (em PVC, atóxico, flexível, curvaturas adequadas. Orifício central que garanta boa ventilação e borda de segurança. Resistente a desinfecção. No 04)	unidade	20	R\$ 2,9640	R\$ 59,280
10.5	<b>Cânula de Guedel nº 05</b> (em PVC, atóxico, flexível, curvaturas adequadas. Orifício central que garanta boa ventilação e borda de segurança. Resistente a desinfecção. No 05)	unidade	20	R\$ 2,9680	R\$ 59,360
<b>11</b>	<b>Cateter nasal</b> , tipo óculos, para oxigenoterapia regular, com extensão em silicone de 2m, individual, estéril, adulto, com conector universal	unidade	4.000	R\$ 0,9640	R\$ 3.856,000
<b>12</b>	<b>Caixa coletora para material perfuro-cortante</b> 20 litros, confeccionado com material resistente, impermeável, internamente com um saco plástico e/ou bandeja interna recobrimdo em no máximo 2/3 da caixa de modo a não permitir o extravazamento de qualquer substância, boca adaptável para dispensa de materiais de vários tamanhos, com asas, tampa de vedação, completa com dupla trava de segurança.	unidade	800	R\$ 4,8100	R\$ 3.848,000
<b>13</b>	<b>CLAMP</b> (Prendedor Umbilical Estéril, descartável tipo pinça (duplamente serilhada) com vedação definitiva, em PVC atóxico, estéril. Embalagem individual conforme Portaria do Ministério da Saúde.)	unidade	80	R\$ 1,6860	R\$ 134,880
<b>14</b>	<b>Clorexidina</b>				<b>R\$ 11.116,000</b>



# Prefeitura Municipal de Itapoá / SC

Secretaria de Administração e Finanças – Licitações e Contratos

Rua Mariana Michels Borges(960), nº201–Itapema do Norte –89249-000- Itapoá (SC)-CNPJ 81.140.303/0001-01

14.1	<b>Clorexidina 0,2%</b> 1.000ml	litro	100	R\$ 11,3450	R\$ 1.134,500
14.2	<b>Clorexidina 0,5%</b> 1.000ml	litro	300	R\$ 11,5800	R\$ 3.474,000
14.3	<b>Clorexidina 2%</b> 1.000ml	litro	500	R\$ 13,0150	R\$ 6.507,500
<b>15</b>	<b>Kit para micronebulização</b>	<b>R\$ 3.754,800</b>			
15.1	<b>Conjunto para micronebulização infantil</b> (Conjunto para micronebulizador, infantil, para inalação constituída de máscara infantil, copinho (micronebulizador) e extensão (mangueira); embalagem individual)	unidade	200	R\$ 9,4960	R\$ 1.899,200
15.2	<b>Conjunto para micronebulização adulto</b> (Conjunto para micronebulizador, adulto, para inalação constituída de máscara adulto, copinho (micronebulizador) e extensão (mangueira); embalagem individual)	unidade	200	R\$ 9,2780	R\$ 1.855,600
<b>16</b>	<b>Cotonete c/ 150 hastes</b> , pote plástico ( Haste de polipropileno, atóxico, algodão hidrofílico, flexíveis, com ambas as pontas de algodão arredondadas. Embalagem contendo 150 unidades com material que proporcione barreira microbiana. O produto deverá obedecer a legislação atual vigente.)	caixa	300	R\$ 2,7400	R\$ 822,000
<b>17</b>	<b>Desencrustante líquido</b> para lavagem de vidrarias e instrumentais cirúrgicos, galão 5litros	galão	50	R\$ 15,4600	R\$ 773,000
<b>18</b>	<b>Detergente Enzimático para limpeza de artigos médicos hospitalares</b> composto por 5 enzimas, detergente não iônico/aniônico, PH neutro, biodegradável, não corrosivo para metais, para ser utilizado em temperatura ambiente ou aquecido para processos de limpeza manual ou automatizado, de ação rápida, pouca formação de espuma, sem odor agressivo, na forma concentrada, apresentação em galão de 05 litros	galão	100	R\$ 106,3200	R\$ 10.632,000
<b>19</b>	<b>DIU - Dispositivo Intra-Uterino</b> , dispositivo de polietileno com formato de "T", de pontas arredondadas com um cilindro de cobre aplicado em cada um de seus braços. Um a espiral de fio de cobre é enrolada em torno da haste do T e um fio duplo de polietileno branco é atado à sua extremidade. Indicar a marca e o número do registro no Ministério da Saúde.	unidade	100	R\$ 42,4000	R\$ 4.240,000
<b>20</b>	<b>Equipo</b>	<b>R\$ 71.128,000</b>			
20.1	<b>Equipo Macrogotas simples</b> , com ponta perfurante e tampa protetora, respiro de ar de 0,2 µ, câmara flexível com filtro de 15 µ, tubo flexível de 150cm, regulador de fluxo em boa qualidade e paredes rígidas que permitam o controle de gotejamento regulando o fluxo entre 0 (zero) e o máximo, estéril, apirogênico, esterilizado por óxido de etileno.	unidade	50.000	R\$ 1,0166	R\$ 50.830,000
20.2	<b>Equipo 2 vias com clamp</b> : dispositivo para administração de medicamentos/soluções; possui 2 conectores luer lock fêmea universais com tampa tubo flexível e transparente em PVC de 60 mm de comprimento; dois clamp corta fluxo; conector duas vias, um conector luer slip macho universal com protetor. Embalado individualmente em papel grau cirúrgico e filme termoplástico, contendo os dados impressos de identificação, código, lote, data de fabricação e validade e registro no ministério da saúde, conforme NBR14041/1998	unidade	30.000	R\$ 0,6766	R\$ 20.298,000
<b>21</b>	<b>Escalpe</b>	<b>R\$ 1.379,200</b>			



# Prefeitura Municipal de Itapoá / SC

Secretaria de Administração e Finanças – Licitações e Contratos

Rua Mariana Michels Borges(960), nº201–Itapema do Norte –89249-000- Itapoá (SC)-CNPJ 81.140.303/0001-01

21.1	<b>Escalpe 19</b> (Dispositivo para infusão endovenosa, descartável, agulha calibre 19, siliconizada, trifacetada, aguçada, fundida à borboleta de plástico flexível, tubo vinílico atóxico, apirogênico, transparente, adaptador para equipos luer-lock, identificação de calibre através de código de cores, agulha e adaptador com protetores, estéril, embalado individualmente contendo dados de identificação e procedência. C/ Registro no Ministério da Saúde. )	unidade	800	R\$ 0,6920	R\$ 553,600
21.2	<b>Escalpe 21</b> ( Dispositivo para infusão endovenosa, descartável, agulha calibre 21, siliconizada, trifacetada, aguçada, fundida à borboleta de plástico flexível, tubo vinílico atóxico, apirogênico, transparente, adaptador para equipos luer-lock, identificação de calibre através de código de cores, agulha e adaptador com protetores, estéril, embalado individualmente contendo dados de identificação e procedência. C/ Registro no Ministério da Saúde. )	unidade	1.200	R\$ 0,6880	R\$ 825,600
<b>22</b>	<b>Escova cervical ginecológica (esterilizada)</b> (escova cervical esterilizada a óxido de etileno, com dados de identificação, procedência, tipo e data de esterilização, validade, nº de lote, registro do MS)	unidade	5.000	R\$ 0,4480	R\$ 2.240,000
<b>23</b>	<b>Espadrado 10cmx4,5m</b> (esparadrado impermeável, confeccionado em tecido apropriado, cor branca, medindo 10cm x 4,5m, isento de substâncias alérgicas de germes patogênicos, impermeabilidade dorsal adequada à sua finalidade, flexibilidade suficiente para se adaptar às dobras da pele sem que ocorra excessiva pressão ou fácil desprendimento, massa uniformemente distribuída, adequada fixação de camada adesiva no pano base, fácil remoção sem deixar resíduos ou manchas na superfície, bordas devidamente moldadas a fim de evitar soltura dos fios, apresentando enrolado em carretel plástico com capa de proteção com dados de identificação, procedência, data de validade, número de lote e registro no MS)	unidade	3.000	R\$ 5,1900	R\$ 15.570,000
<b>24</b>	<b>Espátula de Ayres</b> (espátula de ayres com dados de identificação, procedência, tipo e data de esterilização, validade, nº de lote, registro do MS)	unidade	6.000	R\$ 0,0640	R\$ 384,000
<b>25</b>	<b>Espéculo</b>	<b>R\$ 1.091,600</b>			
25.1	<b>Espéculo vaginal</b> , fabricado em poliestireno cristal, descartável, tamanho P, estéril	unidade	350	R\$ 1,0480	R\$ 366,800
25.2	<b>Espéculo vaginal</b> , fabricado em poliestireno cristal, descartável, tamanho M, estéril	unidade	400	R\$ 1,1540	R\$ 461,600
25.3	<b>Espéculo vaginal</b> , fabricado em poliestireno cristal, descartável, tamanho G, estéril	unidade	200	R\$ 1,3160	R\$ 263,200
<b>26</b>	<b>Fitas</b>	<b>R\$ 199.821,000</b>			
26.1	<b>Fita adesiva hospitalar</b> 16mm X 50metros	unidade	1.500	R\$ 3,4700	R\$ 5.205,000
26.2	<b>Fita adesiva hipoalergênica microporosa</b> , branca, não oclusiva, para fixação de curativos em geral, na medida de 50mm X 10 metros. Composta de papel poroso, revestida por dorso de rayon de viscose não-tecido, recoberto por adesivo de base acrílica e comprovadamente hipoalergênica, com capa e carretel	unidade	5.000	R\$ 5,0180	R\$ 25.090,000
26.3	<b>Fita adesiva para auto-clave</b> 19mm X 30mm	unidade	500	R\$ 6,9000	R\$ 3.450,000
26.4	<b>Fita de teflon</b> com aderência para seladora de papel de grau cirúrgico	unidade	10	R\$ 17,6000	R\$ 176,000





# Prefeitura Municipal de Itapoá / SC

Secretaria de Administração e Finanças – Licitações e Contratos

Rua Mariana Michels Borges(960), nº201–Itapema do Norte –89249-000- Itapoá (SC)-CNPJ 81.140.303/0001-01

26.5	<b>Fita reagente para medição de glicose no sangue</b> com 50 unidades (tiras para teste de glicose com capacidade de medição entre 10 a 600 mg/dl com tecnologia de glicose desidrogenase que meça por tecnologia de amperometria, com chipe de codificação de lote das tiras e que meça sangue total capilar e neonato. o vencedor do item devera fornecer no mínimo 300 aparelhos em comodato bem como assistência técnica, treinamento em todos os setores onde for fazer uso do produto quando for solicitado. Cx com 50 tiras embaladas individualmente, para manter a integridade do produto contra fatores ambientais. O licitante deverá entregar junto com o envelope de proposta de preço: bula original , registro na anvisa do produto cotado, certificado de boas praticas de fabricação, publicado pela anvisa,não será aceito nenhum protocolo)	caixa	3.000	R\$ 55,3000	R\$ 165.900,000
27	<b>Frasco para dieta enteral 300ml</b> , plástico, descartável, transparente, para alimentação enteral, com graduação de 50ml, com tampa de rosquear e gargalo de aproximadamente 02cm; capacidade de 300ml, com base que permite apoio sobre a mesa para facilitar o envase; atóxico; embalagem em único invólucro	unidade	1.000	R\$ 0,8200	R\$ 820,000
28	<b>Gel</b>				<b>R\$ 54.532,000</b>
28.1	<b>Gel hidrolizado</b> , a base de colágeno Bovino 20%, glicerina 50%, e água desmineralizada 30%, bisnaga de 30 gramas	bisnaga	500	R\$ 41,3000	R\$ 20.650,000
28.2	<b>Gel p/ ultrassom 5kg</b> (Gel condutor para transmissão ultrassônica, por meio de contato, inodoro, incolor, transparente, isento de substâncias tóxicas ou alergênicas, Ph neutro, solúvel em água. Com boa condutividade, proporcionando transmissão dos sinais sonoros. Deve ser de fácil remoção, sem deixar resíduos na pele.)	galão	30	R\$ 19,4000	R\$ 582,000
28.3	<b>Hidrogel com alginato</b> , bisnaga com 30gramas	bisnaga	300	R\$ 44,6000	R\$ 13.380,000
28.4	<b>Hidrogel com alginato</b> , bisnaga com 85gramas	bisnaga	200	R\$ 84,2000	R\$ 16.840,000
28.5	<b>Hidrogel transparente</b> , amorfo, de alta viscosidade e coesão. Estéril e de uso único, sem conservantes, composto por água, carboximetilcelulose e alginato de cálcio. Bisnaga com 08gramas	bisnaga	200	R\$ 15,4000	R\$ 3.080,000
29	<b>Kit Espéculo</b>				<b>R\$ 26.220,000</b>
29.1	<b>Kit Espéculo P</b> , contendo 01 espéculo vaginal, fabricado em poliestireno cristal, descartável, tamanho P; 01 escova cervical com as cerdas num formato levemente cônico, fabricada em fios de nylon com ponta protegida e haste plástica, com aproximadamente 19cm de comprimento; 01 espátula de Ayres, fabricada em madeira, com aproximadamente 18cm de comprimento; 01 caixa porta lâmina com campo para identificação da paciente; 01 lâmina com ponta fosca e 01 par de luvas em EVA.	unidade	3.000	R\$ 3,4900	R\$ 10.470,000
29.2	<b>Kit Espéculo M</b> , contendo 01 espéculo vaginal, fabricado em poliestireno cristal, descartável, tamanho M; 01 escova cervical com as cerdas num formato levemente cônico, fabricada em fios de nylon com ponta protegida e haste plástica, com aproximadamente 19cm de comprimento; 01 espátula de Ayres, fabricada em madeira com aproximadamente 18cm de comprimento; 01 caixa porta lâmina com campo para identificação da paciente, 01 lâmina com ponta fosca e 01 par de luvas em EVA.	unidade	3.500	R\$ 3,5000	R\$ 12.250,000
29.3	<b>Kit Espéculo G</b> , contendo 01 espéculo vaginal, fabricado em poliestireno cristal, descartável, tamanho G; 01 escova cervical com as cerdas num formato levemente cônico, fabricada em fios de nylon com ponta protegida e haste plástica com aproximadamente 19cm de comprimento; 01 espátula de Ayres, fabricada em madeira com 18cm de comprimento; 01 caixa porta lâmina com campo para identificação da paciente; 01 lâmina com ponta fosca e 01 par de luvas em EVA.	unidade	1.000	R\$ 3,5000	R\$ 3.500,000



# Prefeitura Municipal de Itapoá / SC

Secretaria de Administração e Finanças – Licitações e Contratos

Rua Mariana Michels Borges(960), nº201–Itapema do Norte –89249-000- Itapoá (SC)-CNPJ 81.140.303/0001-01

30	Lâminas				R\$	719,600
30.1	<b>Lâmina bisturi nº 11</b> (Lâmina descartável para bisturi n.º 11, em aço carbono, isenta de rebarbas e sinais de oxidação, ponta afiada, perfeita adaptação ao cabo, com proteção na lâmina, abertura manual da embalagem, fácil e segura (tipo: pétala). Embalado individualmente, com dados de identificação, procedência, esterilização, data, número de lote, validade, número de registro no órgão competente do Ministério da Saúde. )	unidade	700	R\$ 0,2200	R\$	154,000
30.2	<b>Lâmina bisturi nº 15</b> (Lâmina descartável para bisturi n.º 15, em aço carbono, isenta de rebarbas e sinais de oxidação, ponta afiada, perfeita adaptação ao cabo, com proteção na lâmina, abertura manual da embalagem, fácil e segura (tipo: pétala). Embalado individualmente, com dados de identificação, procedência, esterilização, data, número de lote, validade, número de registro no órgão competente do Ministério da Saúde. )	unidade	700	R\$ 0,2120	R\$	148,400
30.3	<b>Lâmina bisturi nº 22</b> (Lâmina descartável para bisturi n.º 22, em aço carbono, isenta de rebarbas e sinais de oxidação, ponta afiada, perfeita adaptação ao cabo, com proteção na lâmina, abertura manual da embalagem, fácil e segura (tipo: pétala). Embalado individualmente, com dados de identificação, procedência, esterilização, data, número de lote, validade, número de registro no órgão competente do Ministério da Saúde. )	unidade	700	R\$ 0,2120	R\$	148,400
30.4	<b>Lâmina para preventivo ponta fosca</b>	unidade	700	R\$ 0,3840	R\$	268,800
31	<b>Lençol de papel descartável para maca</b> (Lençol de papel descartável de celulose mista em bobina, com gramatura entre 29 e 32 g/m2. Com 70cm de largura e 50m de comprimento, branco, com alvura mínima de 70% , resistente, uniformemente enrolado em tubo oco, isento de substâncias, sem furos, manchas, rasgos ou outros defeitos. Acompanham os laudos técnicos comprovando gramatura, alvura e microbiológico)	unidade	300	R\$ 3,5960	R\$	1.078,800
32	Luvas				R\$	19.520,000
32.1	<b>Luva estéril 7,0</b> (Luva cirúrgica estéril, nº 7,0, confeccionada em látex natural, com alta densidade tátil, formato anatômico, boa elasticidade, resistência, perfeita adaptação, acabamento no punho, textura uniforme sem falhas, com lubrificante à base de pó absorvível, com identificação de fácil visualização, envelopada aos pares, embalada em papel grau cirúrgico, sem visor transparente, esterilizada a Raio Gama ou Óxido de Etileno, contendo externamente dados de identificação e de procedência.)	unidade	1.500	R\$ 0,9680	R\$	1.452,000
32.2	<b>Luva estéril 7,5</b> (Luva cirúrgica estéril, nº 7,5, confeccionada em látex natural, com alta densidade tátil, formato anatômico, boa elasticidade, resistência, perfeita adaptação, acabamento no punho, textura uniforme sem falhas, com lubrificante à base de pó absorvível, com identificação de fácil visualização, envelopada aos pares, embalada em papel grau cirúrgico, sem visor transparente, esterilizada a Raio Gama ou Óxido de Etileno, contendo externamente dados de identificação e de procedência.)	unidade	1.500	R\$ 0,9680	R\$	1.452,000
32.3	<b>Luva estéril 8,5</b> (Luva cirúrgica estéril, nº 8,5 , confeccionada em látex natural, com alta densidade tátil, formato anatômico, boa elasticidade, resistência, perfeita adaptação, acabamento no punho, textura uniforme sem falhas, com lubrificante à base de pó absorvível, com identificação de fácil visualização, envelopada aos pares, embalada em papel grau cirúrgico, sem visor transparente, esterilizada a Raio Gama ou Óxido de Etileno, contendo externamente dados de identificação e de procedência.)	unidade	2.500	R\$ 0,9680	R\$	2.420,000



# Prefeitura Municipal de Itapoá / SC

Secretaria de Administração e Finanças – Licitações e Contratos

Rua Mariana Michels Borges(960), nº201-Itapema do Norte –89249-000- Itapoá (SC)-CNPJ 81.140.303/0001-01

32.4	<b>Luva proced G</b> (Confeccionada em látex natural flexível, com bainha, ambidestra, com perfeita adaptação ao formato anatômico da mão e ajuste ao antebraço, material resistente, coloração uniforme, inodoro e hipoalergênico, sem furos, que permita sensibilidade tátil, punho adequado ao uso, tamanho médio conforme padrão nacional, deverão ser levemente lubrificadas com pó absorvível, atóxico de forma que propicie seu calçamento fácil, deve apresentar no punho o número do CA (Certificado de Aprovação) impresso. Deverão estar acondicionadas em caixa tipo "dispenser box" com abertura que permita a retirada das luvas uma a uma, contendo 100 unidades. Embalagem íntegra e resistente, com identificação em língua portuguesa de: material, marca, fabricante, lote, prazo de validade, com número do C.A. do Ministério do Trabalho, impresso no produto conforme NR6, estar em conforme com NBR 13392 e RDC N°5 DE 19/02/2008 )	unidade	1.000	R\$ 14,1960	R\$ 14.196,000
<b>33</b>	<b>Malha Tubular Ortopédica</b>			<b>R\$ 256,420</b>	
33.1	<b>Malha Tubular Ortopédica 6cm x 25m rolo</b> ( Malha tubular em tecido cru, elástico, não deformável, não estéril,em rolo simétrico.Embalagem contendo externamente dados de rotulagem )	rolo	10	R\$ 8,2600	R\$ 82,600
33.2	<b>Malha Tubular Ortopédica 12CM X 25M ROLO</b> ( Malha tubular em tecido cru, elástico, não deformável, não estéril,em rolo simétrico. Embalagem contendo externamente dados de rotulagem )	rolo	10	R\$ 8,6320	R\$ 86,320
33.3	<b>Malha Tubular Ortopédica 20CM X 25M ROLO</b> ( Malha tubular em tecido cru, elástico, não deformável, não estéril,em rolo simétrico. Embalagem contendo externamente dados de rotulagem )	rolo	10	R\$ 8,7500	R\$ 87,500
<b>34</b>	<b>Mandril</b>			<b>R\$ 3.168,000</b>	
34.1	<b>Mandril adulto c/ botão</b>	unidade	40	R\$ 19,8000	R\$ 792,000
34.2	<b>Mandril infantil c/ botão</b>	unidade	40	R\$ 19,8000	R\$ 792,000
34.3	<b>Mandril adulto s/ botão</b>	unidade	40	R\$ 19,8000	R\$ 792,000
34.4	<b>Mandril infantil s/ botão</b>	unidade	40	R\$ 19,8000	R\$ 792,000
<b>35</b>	<b>Manta aluminizada</b> (Manta térmica aluminizada, de 23 micra, confeccionada em poliéster metalizado)	unidade	200	R\$ 17,5940	R\$ 3.518,800
<b>36</b>	<b>Máscaras</b>			<b>R\$ 5.354,000</b>	
36.1	<b>Máscara descartável</b> , branca, com elástico, confeccionado em duas camadas, sendo a externa em 100% de polipropileno e a interna em polipropileno e polietileno com 50 unidades	caixa	300	R\$ 5,4800	R\$ 1.644,000
36.2	<b>Máscara N95</b>	unidade	500	R\$ 7,4200	R\$ 3.710,000
<b>37</b>	<b>Membrana com microfibrilas de celulose cristalina</b> , sintetizadas em condições especiais via fermentação bacteriana e processadas para obtê-las como material desidrata, esterilizado em óxido de etileno e com porosidade criada artificialmente para permitir a remição espontânea ou estimulada de secreção de lesões que exsudam tamanho 10cmX7,5cm	unidade	200	R\$ 78,2590	R\$ 15.651,800
<b>38</b>	<b>Óculos de proteção</b> com armação e hastes (reguláveis) em plástico, visor transparente confeccionado em uma única peça de policarbonato, com proteção lateral e maior visão periférica. As lentes devem possuir tratamento antirreflexo para maior durabilidade	unidade	200	R\$ 8,1700	R\$ 1.634,000
<b>39</b>	<b>Papéis</b>			<b>R\$ 13.102,000</b>	
39.1	<b>Papel Grau Cirúrgico, Termo selante na medida</b> 08mm x 100m ROLO (Papel grau cirúrgico para esterilização em autoclave a vapor, permeável ao vapor e ar,impermeável a microorganismos , com aplicação de indicador de esterilização de boa visibilidade;resistente ao	rolo	25	R\$ 32,0000	R\$ 800,000



# Prefeitura Municipal de Itapoá / SC

Secretaria de Administração e Finanças – Licitações e Contratos

Rua Mariana Michels Borges(960), nº201–Itapema do Norte –89249-000- Itapoá (SC)-CNPJ 81.140.303/0001-01

	calor,registro MS/ANVISA.				
39.2	<b>Papel Grau Cirúrgico, Termo selante na medida</b> 100mm x 100m ROLO (Papel grau cirúrgico para esterilização em autoclave a vapor, permeável ao vapor e ar,impermeável a microorganismos , com aplicação de indicador de esterilização de boa visibilidade;resistente ao calor,registro MS/ANVISA.	rolo	30	R\$ 39,6000	R\$ 1.188,000
39.3	<b>Papel Grau Cirúrgico, Termo selante na medida</b> 150mm x 100m ROLO (Papel grau cirúrgico para esterilização em autoclave a vapor, permeável ao vapor e ar,impermeável a microorganismos , com aplicação de indicador de esterilização de boa visibilidade;resistente ao calor,registro MS/ANVISA.	rolo	35	R\$ 44,4000	R\$ 1.554,000
39.4	<b>Papel Grau Cirúrgico, Termo selante na medida</b> 200mm x 100m ROLO (Papel grau cirúrgico para esterilização em autoclave a vapor, permeável ao vapor e ar,impermeável a microorganismos , com aplicação de indicador de esterilização de boa visibilidade;resistente ao calor,registro MS/ANVISA.	rolo	40	R\$ 62,2000	R\$ 2.488,000
39.5	<b>Papel Grau Cirúrgico, Termo selante na medida</b> 300mm x 100m ROLO (Papel grau cirúrgico para esterilização em autoclave a vapor, permeável ao vapor e ar,impermeável a microorganismos , com aplicação de indicador de esterilização de boa visibilidade;resistente ao calor, registro MS/ANVISA.	rolo	30	R\$ 87,4000	R\$ 2.622,000
39.5	<b>Papel Grau Cirúrgico, Termo selante na medida</b> 400mm x 100m ROLO (Papel grau cirúrgico para esterilização em autoclave a vapor, permeável ao vapor e ar,impermeável a microorganismos , com aplicação de indicador de esterilização de boa visibilidade;resistente ao calor,registro MS/ANVISA.	rolo	30	R\$ 101,4000	R\$ 3.042,000
39.6	<b>Papel kraft para esterilização de material,</b> largura 60cm, gramatura 80, bobina com aproximadamente 08kg	bobina	20	R\$ 57,8000	R\$ 1.156,000
39.7	<b>Papel para schiller AT-1,</b> 90X90X36	caixa	50	R\$ 5,0400	R\$ 252,000
40	<b>Refil protetor higiênico para termômetro auricular</b>	unidade	200	R\$ 1,8900	R\$ 378,000
<b>41</b>	<b>Sacos de lixo</b>			<b>R\$ 10.930,000</b>	
41.1	<b>Saco lixo hospitalar 40L,</b> para acondicionamento de resíduos infectados sólidos, padronizado, 0,04micras de espessura na cor branca ou leitosa, resistente e reforçado com as devidas informações e material não reciclado. Dentro das normas da ABNT.	unidade	10.000	R\$ 0,1540	R\$ 1.540,000
41.2	<b>Saco lixo hospitalar 60L,</b> para acondicionamento de resíduos infectados sólidos, padronizado, 0,04micras de espessura na cor branca ou leitosa, resistente e reforçado com as devidas informações e material não reciclado. Dentro das normas da ABNT.	unidade	15.000	R\$ 0,2360	R\$ 3.540,000
41.3	<b>Saco lixo hospitalar 100L,</b> para acondicionamento de resíduos infectados sólidos, padronizado, 0,07micras de espessura na cor branca ou leitosa, resistente e reforçado com as devidas informações e material não reciclado. Dentro das normas da ABNT.	unidade	15.000	R\$ 0,3900	R\$ 5.850,000
<b>42</b>	<b>Seringas</b>			<b>R\$ 54.240,000</b>	
42.1	<b>Seringa 1ml</b> ( Seringa de polipropileno, descartável, 1ml, estéril, sem agulha. Graduação nítida que não saia com facilidade, bico Slip, êmbolo plástico com borracha na ponta, siliconizada, que não possibilite sobra de medicamento no interior da seringa, que permita o adequado controle da infusão, com boa visibilidade. Embalagem individual com local apropriado para abertura asséptica, em papel grau cirúrgico com filme transparente com dados de identificação. Com registro no Ministério da Saúde)	unidade	40.000	R\$ 0,2640	R\$ 10.560,000



# Prefeitura Municipal de Itapoá / SC

Secretaria de Administração e Finanças – Licitações e Contratos

Rua Mariana Michels Borges(960), nº201–Itapema do Norte –89249-000- Itapoá (SC)-CNPJ 81.140.303/0001-01

42.2	<b>Seringa 3ml</b> ( Seringa de polipropileno, descartável, 3ml, estéril, sem agulha. Graduação nítida que não saia com facilidade, bico Slip, êmbolo plástico com borracha na ponta, siliconizada, que não possibilite sobra de medicamento no interior da seringa, que permita o adequado controle da infusão, com boa visibilidade. Embalagem individual com local apropriado para abertura asséptica, em papel grau cirúrgico com filme transparente com dados de identificação. Com registro no Ministério da Saúde)	unidade	30.000	R\$ 0,1170	R\$ 3.510,000
42.3	<b>Seringa 5ml</b> (Seringa de polipropileno, descartável, 5ml, estéril, sem agulha. Graduação nítida que não saia com facilidade, bico Slip, êmbolo plástico com borracha na ponta, siliconizada, que não possibilite sobra de medicamento no interior da seringa, que permita o adequado controle da infusão, com boa visibilidade. Embalagem individual com local apropriado para abertura asséptica, em papel grau cirúrgico com filme transparente com dados de identificação. Com registro no Ministério da Saúde)	unidade	50.000	R\$ 0,1500	R\$ 7.500,000
42.4	<b>Seringa 10ml</b> (Seringa de polipropileno, descartável, 10ml, estéril, sem agulha. Graduação nítida que não saia com facilidade, bico Slip, êmbolo plástico com borracha na ponta, siliconizada, que não possibilite sobra de medicamento no interior da seringa, que permita o adequado controle da infusão, com boa visibilidade. Embalagem individual com local apropriado para abertura asséptica, em papel grau cirúrgico com filme transparente com dados de identificação. Com registro no Ministério da Saúde)	unidade	30.000	R\$ 0,3080	R\$ 9.240,000
42.5	<b>Seringa 20mL</b> (Seringa de polipropileno, descartável, 20ml, estéril, sem agulha. Graduação nítida que não saia com facilidade, bico Slip, êmbolo plástico com borracha na ponta, siliconizada, que não possibilite sobra de medicamento no interior da seringa, que permita o adequado controle da infusão, com boa visibilidade. Embalagem individual com local apropriado para abertura asséptica, em papel grau cirúrgico com filme transparente com dados de identificação. Com registro no Ministério da Saúde)	unidade	55.000	R\$ 0,4260	R\$ 23.430,000
<b>43</b>	<b>Sonda</b>			<b>R\$ 13.682,460</b>	
43.1	<b>Sonda aspiração traqueal nº 06</b> (Sonda de aspiração traqueal n.º 06, com válvula, descartável, estéril, atóxica, apirogênica, atraumática, tubo vinílico com orifícios proporcionais ao calibre, transparente, flexível, conexão do tubo vinílico compatível com o calibre da sonda. Embalagem individual em papel grau cirúrgico e filme transparente com identificação e procedência. Com registro no Ministério da Saúde. )	unidade	700	R\$ 0,5160	R\$ 361,200
43.2	<b>Sonda aspiração traqueal nº 08</b> (Sonda de aspiração traqueal n.º 08, com válvula, descartável, estéril, atóxica, apirogênica, atraumática, tubo vinílico com orifícios proporcionais ao calibre, transparente, flexível, conexão do tubo vinílico compatível com o calibre da sonda. Embalagem individual em papel grau cirúrgico e filme transparente com identificação e procedência. Com registro no Ministério da Saúde. )	unidade	700	R\$ 0,5080	R\$ 355,600
43.3	<b>Sonda aspiração traqueal nº 10</b> (Sonda de aspiração traqueal n.º 10, com válvula, descartável, estéril, atóxica, apirogênica, atraumática, tubo vinílico com orifícios proporcionais ao calibre, transparente, flexível, conexão do tubo vinílico compatível com o calibre da sonda. Embalagem individual em papel grau cirúrgico e filme transparente com identificação e procedência. Com registro no Ministério da Saúde. )	unidade	700	R\$ 0,5140	R\$ 359,800



# Prefeitura Municipal de Itapoá / SC

Secretaria de Administração e Finanças – Licitações e Contratos

Rua Mariana Michels Borges(960), nº201–Itapema do Norte –89249-000- Itapoá (SC)-CNPJ 81.140.303/0001-02

43.4	<b>Sonda endotraqueal s/b 2,5</b> (Cânula endotraqueal sem cuff No. 2,5, descartável estéril, apirogênica, confeccionada em PVC transparente flexível, com filamento radiopaco, superfície lisa, ponta arredondada, com conector para respirador deverá trazer estampada em local visível o No. do calibre e graduação. Embalagem em papel grau cirúrgico e filme transparente com identificação e procedência com registro no Ministério da Saúde.)	unidade	50	R\$ 2,2100	R\$ 110,500
43.5	<b>Sonda endotraqueal s/b 3,5</b> (Cânula endotraqueal sem cuff No. 3,5, descartável estéril, apirogênica, confeccionada em PVC transparente flexível, com filamento radiopaco, superfície lisa, ponta arredondada, com conector para respirador deverá trazer estampada em local visível o No. do calibre e graduação. Embalagem em papel grau cirúrgico e filme transparente com identificação e procedência com registro no Ministério da Saúde.)	unidade	50	R\$ 2,2100	R\$ 110,500
43.6	<b>Sonda endotraqueal c/ b 4,0</b> (Cânula endotraqueal com cuff n.º 4,0, descartável, estéril, apirogênica, confeccionada em PVC transparente flexível, com filamento radiopaco, superfície lisa, ponta arredondada, com conector para respirador. Deverá trazer estampada em local visível o número do calibre e graduação. Embalagem em papel grau cirúrgico e filme transparente com identificação e procedência. Com registro no Ministério da Saúde. )	unidade	50	R\$ 2,4800	R\$ 124,000
43.7	<b>Sonda endotraqueal s/ b 4,0</b> (Cânula endotraqueal sem cuff No. 4,0, descartável estéril, apirogênica, confeccionada em PVC transparente flexível, com filamento radiopaco, superfície lisa, ponta arredondada, com conector para respirador deverá trazer estampada em local visível o No. do calibre e graduação. Embalagem em papel grau cirúrgico e filme transparente com identificação e procedência com registro no Ministério da Saúde.)	unidade	50	R\$ 2,1900	R\$ 109,500
43.8	<b>Sonda endotraqueal c/ b 4,5</b> (Cânula endotraqueal com cuff n.º 4,5, descartável, estéril, apirogênica, confeccionada em PVC transparente flexível, com filamento radiopaco, superfície lisa, ponta arredondada, com conector para respirador. Deverá trazer estampada em local visível o número do calibre e graduação. Embalagem em papel grau cirúrgico e filme transparente com identificação e procedência. Com registro no Ministério da Saúde. )	unidade	50	R\$ 2,4800	R\$ 124,000
43.9	<b>Sonda endotr c/ b 5,0</b> (Cânula endotraqueal com cuff n.º 5,0, descartável, estéril, apirogênica, confeccionada em PVC transparente flexível, com filamento radiopaco, superfície lisa, ponta arredondada, com conector para respirador. Deverá trazer estampada em local visível o número do calibre e graduação. Embalagem em papel grau cirúrgico e filme transparente com identificação e procedência. Com registro no Ministério da Saúde. )	unidade	50	R\$ 2,5500	R\$ 127,500
43.10	<b>Sonda endotraqueal c/ b 5,5</b> (Cânula endotraqueal com cuff n.º 5,5, descartável, estéril, apirogênica, confeccionada em PVC transparente flexível, com filamento radiopaco, superfície lisa, ponta arredondada, com conector para respirador. Deverá trazer estampada em local visível o número do calibre e graduação. Embalagem em papel grau cirúrgico e filme transparente com identificação e procedência. Com registro no Ministério da Saúde. )	unidade	50	R\$ 2,5500	R\$ 127,500
43.11	<b>Sonda endotraqueal c/ b 6,0</b> (Cânula endotraqueal com cuff n.º 6,0, descartável, estéril, apirogênica, confeccionada em PVC transparente flexível, com filamento radiopaco, superfície lisa, ponta arredondada, com conector para respirador. Deverá trazer estampada em local visível o número do calibre e graduação. Embalagem em papel grau cirúrgico e filme transparente com identificação e procedência. Com registro no Ministério da Saúde. )	unidade	50	R\$ 2,6300	R\$ 131,500



# Prefeitura Municipal de Itapoá / SC

Secretaria de Administração e Finanças – Licitações e Contratos

Rua Mariana Michels Borges(960), nº201–Itapema do Norte –89249-000- Itapoá (SC)-CNPJ 81.140.303/0001-01

43.12	<b>Sonda endotraqueal c/ b 6,5</b> (Cânula endotraqueal com cuff n.º 6,5, descartável, estéril, apirogênica, confeccionada em PVC transparente flexível, com filamento radiopaco, superfície lisa, ponta arredondada, com conector para respirador. Deverá trazer estampada em local visível o número do calibre e graduação. Embalagem em papel grau cirúrgico e filme transparente com identificação e procedência. Com registro no Ministério da Saúde. )	unidade	50	R\$ 2,6300	R\$ 131,500
43.13	<b>Sonda endotraqueal s/ b 7,5</b> (Cânula endotraqueal sem cuff No. 7,5, descartável estéril, apirogênica, confeccionada em PVC transparente flexível, com filamento radiopaco, superfície lisa, ponta arredondada, com conector para respirador deverá trazer estampada em local visível o No. do calibre e graduação. Embalagem em papel grau cirúrgico e filme transparente com identificação e procedência com registro no Ministério da Saúde.)	unidade	50	R\$ 2,3600	R\$ 118,000
43.14	<b>Sonda endotraqueal s/ b 8,0</b> (Cânula endotraqueal sem cuff No. 8,0, descartável estéril, apirogênica, confeccionada em PVC transparente flexível, com filamento radiopaco, superfície lisa, ponta arredondada, com conector para respirador deverá trazer estampada em local visível o No. do calibre e graduação. Embalagem em papel grau cirúrgico e filme transparente com identificação e procedência com registro no Ministério da Saúde.)	unidade	50	R\$ 2,3600	R\$ 118,000
43.15	<b>Sonda endotraqueal c/ b 9,0</b> (Cânula endotraqueal com cuff n.º 9,0, descartável, estéril, apirogênica, confeccionada em PVC transparente flexível, com filamento radiopaco, superfície lisa, ponta arredondada, com conector para respirador. Deverá trazer estampada em local visível o número do calibre e graduação. Embalagem em papel grau cirúrgico e filme transparente com identificação e procedência. Com registro no Ministério da Saúde. )	unidade	50	R\$ 2,6300	R\$ 131,500
43.16	<b>Sonda endotraqueal c/ b 9,5</b> (Cânula endotraqueal com cuff n.º 9,5, descartável, estéril, apirogênica, confeccionada em PVC transparente flexível, com filamento radiopaco, superfície lisa, ponta arredondada, com conector para respirador. Deverá trazer estampada em local visível o número do calibre e graduação. Embalagem em papel grau cirúrgico e filme transparente com identificação e procedência. Com registro no Ministério da Saúde. )	unidade	50	R\$ 2,6300	R\$ 131,500
43.17	<b>Sonda foley 2V nº 10</b> ( Sonda de Foley n.º10, 02 vias, descartável, estéril, atóxica, apirogênica, em látex siliconizado, com balão com válvula de enchimento adaptável a seringa, com 02 vias na extremidade distal e a proximal deverá ser arredondada com 02 orifícios contra laterais. Deverá constar o número e a capacidade do balão estampados em local visível e permanente. Embalagem interna em plástico incolor picotado nas extremidades. Embalagem externa em papel grau cirúrgico e filme transparente com identificação e procedência. Com registro no Ministério da Saúde )	unidade	60	R\$ 2,4860	R\$ 149,160
43.18	<b>Sonda foley 2V nº 14</b> ( Sonda de Foley n.º14, 02 vias, descartável, estéril, atóxica, apirogênica, em látex siliconizado, com balão com válvula de enchimento adaptável a seringa, com 02 vias na extremidade distal e a proximal deverá ser arredondada com 02 orifícios contra laterais. Deverá constar o número e a capacidade do balão estampados em local visível e permanente. Embalagem interna em plástico incolor picotado nas extremidades. Embalagem externa em papel grau cirúrgico e filme transparente com identificação e procedência. Com registro no Ministério da Saúde )	unidade	150	R\$ 2,2460	R\$ 336,900



# Prefeitura Municipal de Itapoá / SC

Secretaria de Administração e Finanças – Licitações e Contratos

Rua Mariana Michels Borges(960), nº201–Itapema do Norte –89249-000- Itapoá (SC)-CNPJ 81.140.303/0001-01

43.19	<b>Sonda foley 2V nº 20</b> ( Sonda de Foley n.º12, 02 vias, descartável, estéril, atóxica, apirogênica, em látex siliconizado, com balão com válvula de enchimento adaptável a seringa, com 02 vias na extremidade distal e a proximal deverá ser arredondada com 02 orifícios contra laterais. Deverá constar o número e a capacidade do balão estampados em local visível e permanente. Embalagem interna em plástico incolor picotado nas extremidades. Embalagem externa em papel grau cirúrgico e filme transparente com identificação e procedência. Com registro no Ministério da Saúde )	unidade	150	R\$ 2,2460	R\$ 336,900
43.20	<b>Sonda foley 2V nº 22</b> ( Sonda de Foley n.º22, 02 vias, descartável, estéril, atóxica, apirogênica, em látex siliconizado, com balão com válvula de enchimento adaptável a seringa, com 02 vias na extremidade distal e a proximal deverá ser arredondada com 02 orifícios contra laterais. Deverá constar o número e a capacidade do balão estampados em local visível e permanente. Embalagem interna em plástico incolor picotado nas extremidades. Embalagem externa em papel grau cirúrgico e filme transparente com identificação e procedência. Com registro no Ministério da Saúde )	unidade	150	R\$ 2,2460	R\$ 336,900
43.21	<b>Sonda foley 2V nº 24</b> ( Sonda de Foley n.º24, 02 vias, descartável, estéril, atóxica, apirogênica, em látex siliconizado, com balão com válvula de enchimento adaptável a seringa, com 02 vias na extremidade distal e a proximal deverá ser arredondada com 02 orifícios contra laterais. Deverá constar o número e a capacidade do balão estampados em local visível e permanente. Embalagem interna em plástico incolor picotado nas extremidades. Embalagem externa em papel grau cirúrgico e filme transparente com identificação e procedência. Com registro no Ministério da Saúde )	unidade	150	R\$ 2,2260	R\$ 333,900
43.22	<b>Sonda gástrica Levine nº 16</b>	unidade	400	R\$ 0,7060	R\$ 282,400
43.23	<b>Sonda gástrica 14 curta</b>	unidade	400	R\$ 0,6520	R\$ 260,800
43.24	<b>Sonda gástrica 18 curta</b>	unidade	300	R\$ 0,6820	R\$ 204,600
43.25	<b>Sonda nasogástrica 6 curta</b> ( Sonda nasogástrica n.º 6, em polivinil ou similar, com ponta arredondada, com orifício centralizado e com perfurações ovais, distribuídos alternadamente em sua parede, extremidade distal com conector provido de tampa, descartável, estéril. Embalagem com dados de identificação e procedência. Com registro no Ministério da saúde )	unidade	150	R\$ 0,5880	R\$ 88,200
43.26	<b>Sonda nasogástrica Longa Nº 06</b> ( Sonda nasogástrica longa n.º 6, tipo Levine, em polivinil ou similar, com ponta arredondada, com orifício centralizado e com perfurações ovais, distribuídos alternadamente em sua parede, extremidade distal com conector provido de tampa, descartável, estéril. Embalagem com dados de identificação e procedência. Com registro no Ministério da saúde )	unidade	150	R\$ 0,7500	R\$ 112,500
43.27	<b>Sonda nasogástrica Curta Nº 08</b> ( Sonda nasogástrica curta n.º 8, em polivinil ou similar, com ponta arredondada, com orifício centralizado e com perfurações ovais, distribuídos alternadamente em sua parede, extremidade distal com conector provido de tampa, descartável, estéril. Embalagem com dados de identificação e procedência. Com registro no Ministério da saúde )	unidade	150	R\$ 0,7380	R\$ 110,700
43.28	<b>Sonda nasogástrica 8 longa</b> ( Sonda nasogástrica longa n.º 8, tipo Levine, em polivinil ou similar, com ponta arredondada, com orifício centralizado e com perfurações ovais, distribuídos alternadamente em sua parede, extremidade distal com conector provido de tampa, descartável, estéril. Embalagem com dados de identificação e procedência. Com registro no Ministério da saúde )	unidade	150	R\$ 0,7120	R\$ 106,800





# Prefeitura Municipal de Itapoá / SC

Secretaria de Administração e Finanças – Licitações e Contratos

Rua Mariana Michels Borges(960), nº201–Itapema do Norte –89249-000- Itapoá (SC)-CNPJ 81.140.303/0001-01

43.29	<b>Sonda nasogástrica 10 curta</b> ( Sonda nasogástrica curta nº10, em polivinil ou similar, com ponta arredondada, com orifício centralizado e com perfurações ovais, distribuídos alternadamente em sua parede, extremidade distal com conector provido de tampa, descartável, estéril. Embalagem com dados de identificação e procedência. Com registro no Ministério da saúde )	unidade	400	R\$ 0,6740	R\$ 269,600
43.30	<b>Sonda nasogástrica 10 longa</b> (Sonda nasogástrica longa n.º 10, tipo Levine, em polivinil ou similar, com ponta arredondada, com orifício centralizado e com perfurações ovais, distribuídos alternadamente em sua parede, extremidade distal com conector provido de tampa, descartável, estéril. Embalagem com dados de identificação e procedência. Com registro no Ministério da saúde )	unidade	150	R\$ 0,7240	R\$ 108,600
43.31	<b>Sonda nasogástrica Curta nº 12</b> ( Sonda nasogástrica curta nº12, em polivinil ou similar, com ponta arredondada, com orifício centralizado e com perfurações ovais, distribuídos alternadamente em sua parede, extremidade distal com conector provido de tampa, descartável, estéril. Embalagem com dados de identificação e procedência. Com registro no Ministério da saúde )	unidade	250	R\$ 0,7420	R\$ 185,500
43.32	<b>Sonda nasogástrica 12 longa</b> (Sonda nasogástrica longa n.º 12, tipo Levine, em polivinil ou similar, com ponta arredondada, com orifício centralizado e com perfurações ovais, distribuídos alternadamente em sua parede, extremidade distal com conector provido de tampa, descartável, estéril. Embalagem com dados de identificação e procedência. Com registro no Ministério da saúde )	unidade	150	R\$ 0,7740	R\$ 116,100
43.33	<b>Sonda nasogástrica Curta nº 14</b> ( Sonda nasogástrica curta nº14, em polivinil ou similar, com ponta arredondada, com orifício centralizado e com perfurações ovais, distribuídos alternadamente em sua parede, extremidade distal com conector provido de tampa, descartável, estéril. Embalagem com dados de identificação e procedência. Com registro no Ministério da saúde )	unidade	250	R\$ 0,7000	R\$ 175,000
43.34	<b>Sonda nasogástrica Longa Nº 14</b> ( Sonda nasogástrica longa n.º14, tipo Levine, em polivinil ou similar, com ponta arredondada, com orifício centralizado e com perfurações ovais, distribuídos alternadamente em sua parede, extremidade distal com conector provido de tampa, descartável, estéril. Embalagem com dados de identificação e procedência. Com registro no Ministério da Saúde )	unidade	250	R\$ 0,7240	R\$ 181,000
43.35	<b>Sonda nasogástrica 16 curta</b> (Sonda nasogástrica curta nº 16, em polivinil ou similar, com ponta arredondada, com orifício centralizado e com perfurações ovais, distribuídos alternadamente em sua parede, extremidade distal com conector provido de tampa, descartável, estéril. Embalagem com dados de identificação e procedência. Com registro no Ministério da saúde )	unidade	150	R\$ 0,7160	R\$ 107,400
43.36	<b>Sonda nasogástrica Longa nº 16</b> ( Sonda nasogástrica longa n.º 16, tipo Levine, em polivinil ou similar, com ponta arredondada, com orifício centralizado e com perfurações ovais, distribuídos alternadamente em sua parede, extremidade distal com conector provido de tampa, descartável, estéril. Embalagem com dados de identificação e procedência. Com registro no Ministério da Saúde )	unidade	250	R\$ 0,7540	R\$ 188,500
43.37	<b>Sonda nasogástrica 18 curta</b> (Sonda nasogástrica curta nº 18, em polivinil ou similar, com ponta arredondada, com orifício centralizado e com perfurações ovais, distribuídos alternadamente em sua parede, extremidade distal com conector provido de tampa, descartável, estéril. Embalagem com dados de identificação e procedência. Com registro no Ministério da saúde )	unidade	300	R\$ 0,7460	R\$ 223,800



# Prefeitura Municipal de Itapoá / SC

Secretaria de Administração e Finanças – Licitações e Contratos

Rua Mariana Michels Borges(960), nº201–Itapema do Norte –89249-000- Itapoá (SC)-CNPJ 81.140.303/0001-01

43.38	<b>Sonda nasogástrica Longa nº18</b> ( Sonda nasogástrica longa n.º18, tipo Levine, em polivinil ou similar, com ponta arredondada, com orifício centralizado e com perfurações ovais, distribuídos alternadamente em sua parede, extremidade distal com conector provido de tampa, descartável, estéril. Embalagem com dados de identificação e procedência. Com registro no Ministério da Saúde	unidade	250	R\$ 0,7640	R\$ 191,000
43.39	<b>Sonda nasogástrica Curta nº 20</b> (Sonda nasogástrica curta nº20, em polivinil ou similar, com ponta arredondada, com orifício centralizado e com perfurações ovais, distribuídos alternadamente em sua parede, extremidade distal com conector provido de tampa, descartável, estéril. Embalagem com dados de identificação e procedência. Com registro no Ministério da Saúde )	unidade	150	R\$ 0,8340	R\$ 125,100
43.40	<b>Sonda nasogástrica 20 longa</b> (Sonda nasogástrica longa n.º 20, tipo Levine, em polivinil ou similar, com ponta arredondada, com orifício centralizado e com perfurações ovais, distribuídos alternadamente em sua parede, extremidade distal com conector provido de tampa, descartável, estéril. Embalagem com dados de identificação e procedência. Com registro no Ministério da saúde )	unidade	400	R\$ 0,9160	R\$ 366,400
43.41	<b>Sonda uretral alívio nº 8</b> (Sonda uretral n.º 08, descartável, estéril, atóxica, apirogênica, tubo PVC flexível siliconizado, transparente, orifício atraumático. Embalagem individual em papel grau cirúrgico e/ou filme transparente com identificação e procedência. Com registro no Ministério da Saúde )	unidade	1.300	R\$ 0,5960	R\$ 774,800
43.42	<b>Sonda Uretral alívio nº 10</b> (Sonda uretral n.º10, descartável, estéril, atóxica, apirogênica, tubo PVC flexível siliconizado, transparente, orifício atraumático. Embalagem individual em papel grau cirúrgico e/ou filme transparente com identificação e procedência. Com registro no Ministério da Saúde )	unidade	700	R\$ 0,5320	R\$ 372,400
43.43	<b>Sonda uretral alívio nº 12</b> (Sonda uretral n.º 12, descartável, estéril, atóxica, apirogênica, tubo PVC flexível siliconizado, transparente, orifício atraumático. Embalagem individual em papel grau cirúrgico e/ou filme transparente com identificação e procedência. Com registro no Ministério da Saúde )	unidade	2.500	R\$ 0,5480	R\$ 1.370,000
43.44	<b>Sonda uretral alívio nº 14</b> (Sonda uretral n.º 14, descartável, estéril, atóxica, apirogênica, tubo PVC flexível siliconizado, transparente, orifício atraumático. Embalagem individual em papel grau cirúrgico e/ou filme transparente com identificação e procedência. Com registro no Ministério da Saúde)	unidade	1.300	R\$ 0,5620	R\$ 730,600
43.45	<b>Sonda uretral alívio nº 16</b> (Sonda uretral n.º 16, descartável, estéril, atóxica, apirogênica, tubo PVC flexível siliconizado, transparente, orifício atraumático. Embalagem individual em papel grau cirúrgico e/ou filme transparente com identificação e procedência. Com registro no Ministério da Saúde)	unidade	1.500	R\$ 0,5800	R\$ 870,000
43.46	<b>Sonda uretral alívio nº 18</b> (Sonda uretral n.º 18, descartável, estéril, atóxica, apirogênica, tubo PVC flexível siliconizado, transparente, orifício atraumático. Embalagem individual em papel grau cirúrgico e/ou filme transparente com identificação e procedência. Com registro no Ministério da Saúde)	unidade	1.300	R\$ 0,6520	R\$ 847,600
43.47	<b>Sonda uretral alívio nº 20</b> (Sonda uretral n.º 20, descartável, estéril, atóxica, apirogênica, tubo PVC flexível siliconizado, transparente, orifício atraumático. Embalagem individual em papel grau cirúrgico e/ou filme transparente com identificação e procedência. Com registro no Ministério da Saúde)	unidade	800	R\$ 0,6860	R\$ 548,800



# Prefeitura Municipal de Itapoá / SC

Secretaria de Administração e Finanças – Licitações e Contratos

Rua Mariana Michels Borges(960), nº201-Itapema do Norte –89249-000- Itapoá (SC)-CNPJ 81.140.303/0001-01

43.48	<b>Sonda uretral alívio nº 22</b> (Sonda uretral n.º 22, descartável, estéril, atóxica, apirogênica, tubo PVC flexível siliconizado, transparente, orifício atraumático. Embalagem individual em papel grau cirúrgico e/ou filme transparente com identificação e procedência. C/ registro no Ministério da Saúde)	unidade	800	R\$ 0,7480	R\$ 598,400
<b>44</b>	<b>Talas</b>				<b>R\$ 2.258,200</b>
44.1	<b>Tala papelão tamanho P</b> 30cm x 10cm (tala de papelão pequena, para imobilização provisória de membros superiores e inferiores confeccionada em papelão, deverá possuir em sua extremidade duas dobras para a modelagem no membro traumatizado e contar com furos dispostos rente a essas dobras )	unidade	300	R\$ 0,9220	R\$ 276,600
44.2	<b>Tala papelão tamanho M</b> 45 cm x 10cm (tala de papelão pequena, para imobilização provisória de membros superiores e inferiores confeccionada em papelão, deverá possuir em sua extremidade duas dobras para a modelagem no membro traumatizado e contar com furos dispostos rente a essas dobras )	unidade	400	R\$ 1,0120	R\$ 404,800
44.3	<b>Tala papelão tamanho G</b> 60cm x 10cm (tala de papelão pequena, para imobilização provisória de membros superiores e inferiores confeccionada em papelão, deverá possuir em sua extremidade duas dobras para a modelagem no membro traumatizado e contar com furos dispostos rente a essas dobras )	unidade	400	R\$ 1,0500	R\$ 420,000
44.4	<b>Tala metálica, medindo 12mm X 180mm</b> , com 12 unidades	pacote	150	R\$ 2,2600	R\$ 339,000
44.5	<b>Tala metálica, medindo 16mm X 180mm</b> , com 12 unidades	pacote	150	R\$ 2,5560	R\$ 383,400
44.6	<b>Tala metálica, medindo 19mm X 180mm</b> , com 12 unidades	pacote	150	R\$ 2,8960	R\$ 434,400
45	<b>Termômetro clínico digital</b>	unidade	200	R\$ 10,9000	R\$ 2.180,000
46	<b>Tubo coleta sangue à vácuo</b> com gel separador com tampa amarela 5ml	unidade	5.000	R\$ 0,4040	R\$ 2.020,000
<b>TOTAL</b>					<b>R\$ 620.135,15</b>

1.2. O valor total máximo da aquisição é de **R\$ 620.135,15** (Seiscentos e vinte mil cento e trinta e cinco reais e quinze centavos) para o objeto.

## 2. DA ENTREGA:

**2.1.** O objeto deverá ser entregue em até 07 (sete) dias a partir da emissão da ordem de entrega, no Departamento de Compras da Farmácia Básica, na Av. Zilda Arns Neumann, nº 557, de segunda à sexta-feira das 08h às 14h, correndo por conta da adjudicatária/contratada as despesas com transporte, seguros, tributos e demais encargos decorrentes da aquisição.

**2.2.** Os materiais deverão ser entregues com prazo de validade equivalente a, no mínimo, 75% daquele especificado, contados da data de fabricação e não inferior a 12 meses a contar da data de entrega do produto;

Declaro que cumpro todos os itens estabelecidos em edital e especificações constantes neste anexo, na ata de registro de preço e na minuta contratual.

\_\_\_\_\_, \_\_\_\_ de \_\_\_\_\_ de 2014.

(Carimbo, nome e assinatura do representante legal)



# Prefeitura Municipal de Itapoá / SC

Secretaria de Administração e Finanças – Licitações e Contratos

Rua Mariana Michels Borges(960), nº201-Itapema do Norte -89249-000- Itapoá (SC)-CNPJ 81.140.303/0001-01

## ANEXO VI - MINUTA DA ATA DE REGISTRO DE PREÇOS

### ATA DE REGISTRO DE PREÇO Nº \_\_\_/2014 PREGÃO PRESENCIAL Nº 01/2014 REGISTRO DE PREÇOS Nº 01/2014 PROCESSO Nº 02/2014

**INTERESSADO:** SECRETARIA DE SAÚDE

**OBJETO:** Aquisição de material de procedimento para uso nas Unidades Básicas de Saúde, Pronto Atendimento 24 Horas e Centro de Reabilitação, conforme especificações constantes no Anexo V do Edital.

Aos \_\_\_ dias do mês de \_\_\_\_\_ do corrente ano de 2014, o Município de Itapoá/SC, devidamente representado e assistido pela Secretaria de Administração e Finanças, aqui denominadas, ÓRGÃO GERENCIADOR, através Secretário de Saúde, o Sr. **CRISTIAN ANGELO GRASSI**, portador do CI.RG nº 28955307 SSP/SC e do CNPF/MF nº 758.746.019-53, e pelo Prefeito Municipal, Sr. **SÉRGIO FERREIRA DE AGUIAR**, brasileiro, casado, portador do RG nº 873994 SSP/PR e CNPF/MF nº 230944279-87, residente e domiciliado à Estrada José Alves, nesta cidade, e a empresa \_\_\_\_\_, com sede à Rua \_\_\_\_\_, nº \_\_\_\_\_, Bairro: \_\_\_\_\_, na cidade de \_\_\_\_\_/\_\_\_\_\_, CEP: \_\_\_\_\_, inscrita no CNPJ/MF sob o nº. \_\_\_\_\_, e Inscrição Estadual n.º \_\_\_\_\_, representada neste ato pelo \_\_\_\_\_, Sr. \_\_\_\_\_, portadora do CNPF/MF nº \_\_\_\_\_, e do CI.RG nº \_\_\_\_\_, acordam proceder, nos termos nos termos da Lei nº 10.520, de 17 de julho de 2002, do Decreto Municipal nº 877/2009, de 23 de março de 2.009 e do edital do **Pregão nº 01/2014** em epígrafe, ao **Registro de Preços nº 01/2014** resolvem registrar preço aos itens abaixo discriminados:

#### CLÁUSULA PRIMEIRA – DO OBJETO

Item	Descrição	Unid.	Quant.	Marca	Valor Unitário	Valor Total
<b>Total</b>						

#### CLÁUSULA SEGUNDA - DA VALIDADE DOS PREÇOS E DA FUTURA CONTRAÇÃO

**2.1** - A presente Ata de Registro de Preços terá a validade de **01 (um) ano**, a partir da sua publicação, previsto no art. 15, § 3º inciso III da Lei 8.666/93, Art. 12º do Decreto Federal nº 7.892/2013, acórdão nº 991/2009-TCU.

**2.1.1.** A vigência dos futuros contratos estará adstrita ao tempo necessário à entrega, ao pagamento do objeto licitado e a vigência do crédito orçamentário, e obedecido os dispostos no art. 12º § 2º do Decreto Federal 7.892/2013.

**2.2** - Durante o prazo de validade desta Ata de Registro de Preços, o Município de Itapoá/SC não será obrigado a adquirir o objeto referido na Cláusula Primeira exclusivamente pelo Sistema de Registro de Preços, podendo fazê-lo através de outra licitação quando julgar conveniente, sem que caiba recurso ou indenização de qualquer espécie às empresas detentoras, ou, cancelar a Ata, na ocorrência de alguma das hipóteses legalmente previstas para tanto, garantidos à detentora, neste caso, o contraditório e a ampla defesa.

#### CLÁUSULA TERCEIRA - DA UTILIZAÇÃO DA ATA DE REGISTRO DE PREÇOS

**3.1** – A Ata de Registro de Preços poderá ser utilizada por qualquer órgão ou entidade da Administração municipal que não tenha participado do certame licitatório, mediante prévia consulta ao Órgão Gerenciador, desde que devidamente comprovada a vantagem.

**3.1.2** – Os Órgãos e entidades da Administração municipal, quando desejarem fazer uso da Ata de Registro de Preços, deverão manifestar seu interesse junto ao Órgão Gerenciador da Ata, para que este indique os possíveis fornecedores



# Prefeitura Municipal de Itapoá / SC

Secretaria de Administração e Finanças – Licitações e Contratos

Rua Mariana Michels Borges(960), nº201-Itapema do Norte -89249-000- Itapoá (SC)-CNPJ 81.140.303/0001-01

e respectivos preços a serem praticados, obedecida a ordem de classificação.

**3.1.3** – Caberá ao fornecedor beneficiário da Ata de Registro de Preços, observadas as condições nela estabelecidas, optar pela aceitação ou não do fornecimento, quando os quantitativos forem superiores aos previstos em Ata, desde que este fornecimento não prejudique as obrigações anteriormente assumidas.

**3.1.4** – A Unidade de Suprimentos, órgão gerenciador do SRP será responsável pelos atos de controle e administração da Ata de Registro de Preços decorrentes desta licitação e indicará, sempre que solicitado pelos órgãos usuários, respeitada a ordem de registro e os quantitativos a serem adquiridos, os fornecedores para os quais serão emitidos os pedidos;

**3.2** - O preço ofertado pelas empresas signatárias da presente Ata de Registro de Preços é o especificado nos Anexos, de acordo com a respectiva classificação no PREGÃO PRESENCIAL PARA REGISTRO DE PREÇOS nº. **01/2014**.

**3.3** - Para cada material de que trata esta Ata, serão observadas, quanto ao preço, às cláusulas e condições constantes do Edital do PREGÃO PRESENCIAL PARA REGISTRO DE PREÇOS nº. **01/2014**, que a precedeu e integra o presente instrumento de compromisso.

**3.4** - O preço unitário a ser pago por produto será o constante da proposta apresentada, no PREGÃO PRESENCIAL PARA REGISTRO DE PREÇOS nº. **01/2014**, pelas empresas detentoras da presente Ata, as quais também a integram.

## CLÁUSULA QUARTA - DO LOCAL E PRAZO DE ENTREGA

**4.1** - A Ata de Registro de Preços terá vigência de 01 (um) ano contados da data de sua publicação, previsto no art. 15 da Lei 8.666/93, § 3º inciso III, e Art. 12º do Decreto Federal nº 7.892/2013.

**4.2** – A vigência dos futuros contratos estará adstrita ao tempo necessário à entrega, ao pagamento do objeto licitado e a vigência do crédito orçamentário.

**4.3** – Os materiais deverão ser entregues parceladamente, mediante requisição da Secretaria Municipal de Saúde, que automaticamente deverá emitir o empenho do objeto requisitado, com entrega no prazo máximo de 07 (sete) dias corridos, contados do recebimento da solicitação, nos endereços indicados na emissão da ordem de entrega do produto/pedido de material/ou ordem de serviço.

## CLÁUSULA QUINTA - PRAZOS E CONDIÇÕES PARA CONTRATAÇÃO

**5.1** - A contratação da(s) licitante(s) vencedora(s) do presente Pregão será representada pela expedição do Contrato, emissão de nota de empenho de despesa, autorização de compra ou outro instrumento similar, conforme o disposto no art. 62 da Lei nº 8.666, de 1993, e Art. 15 do Decreto Federal nº 7.892/2013, e que no qual constará, no mínimo, identificação da licitação, especificações resumidas do produto licitado, quantitativo, preço unitário e total, fornecedor, local e prazo para entrega dos produtos.

### **5.2 - Convocação para assinatura do Contrato:**

**5.2.1** - Concluído o processo licitatório, homologado o seu resultado e adjudicado o objeto à(s) respectiva(s) concorrente(s) vencedora(s), esta(s) será(ão) convocada(s) por e-mail para, no prazo de **5 (cinco) dias** contados da data da convocação, assinar o Contrato;

**5.3** - Ao assinar a Ata de Registro de Preços, e eventualmente o contrato de fornecimento, a empresa obriga-se a vender os bens registrados, conforme especificações e condições contidas no edital, em seus anexos e também na proposta apresentada;

**5.4** - Na oportunidade de assinatura da ata de registro de preços a empresa deverá trazer certidões atualizadas de regularidade fiscal junto aos seguintes órgãos: Prova de regularidade para com a **Fazenda Federal**, Prova de regularidade para com a **Dívida Ativa da União**, Prova de regularidade fiscal para com a **Fazenda Estadual**, Prova de regularidade fiscal para com a **Fazenda Municipal**, do domicílio ou sede da licitante, Prova de regularidade relativa à Seguridade Social - **INSS** e Prova de regularidade relativa ao Fundo de Garantia por Tempo de Serviço – **FGTS**, em atendimento ao art. 55, inciso XIII, da Lei 8.666/93.

## CLÁUSULA SEXTA - DO PAGAMENTO

**6.1** – O pagamento será efetivado de acordo com a(s) proposta(s) de preços apresentada(s) pela(s) empresa(s) contratada, observado o que consta neste Edital e seus Anexos, inclusive quanto à forma e condições de pagamento.

**6.2** – O pagamento será efetivado mediante apresentação da nota fiscal/fatura que deverá ser emitida em nome da Contratante, da qual deverá constar o número desta licitação, acompanhado da liberação da Secretaria Requisitante;

**6.3** – O pagamento será efetuado 10 (décimo) dia após a entrega dos produtos e apresentação da nota fiscal no



# Prefeitura Municipal de Itapoá / SC

Secretaria de Administração e Finanças – Licitações e Contratos

Rua Mariana Michels Borges(960), nº201-Itapema do Norte -89249-000- Itapoá (SC)-CNPJ 81.140.303/0001-01

órgão gerenciador.

**6.4** – Em caso de atraso no pagamento será aplicado como índice de atualização monetária o INPC – Índice Nacional de Preços de Consumidor.

## CLÁUSULA SÉTIMA - DAS CONDIÇÕES DE FORNECIMENTO OU PRESTAÇÃO DOS SERVIÇOS

**7.1** - A entrega do objeto ou prestação do serviço só estará caracterizada mediante solicitação do pedido do bem, ou do serviço.

**7.2** - O fornecedor ficará obrigado a atender todos os pedidos efetuados durante a vigência desta Ata, mesmo que a entrega deles decorrente estiver prevista para data posterior à do seu vencimento.

**7.3** - Os materiais deverão ser entregues com prazo de validade equivalente a, no mínimo, 75% daquele especificado, contados da data de fabricação e não inferior a 12 meses a contar da data de entrega do produto;

## CLÁUSULA OITAVA - DAS PENALIDADES

**8.1** – As sanções e penalidades que poderão ser aplicadas à Licitante/Contratada são as previstas na Lei Federal nº 10.520, de 17 de julho de 2002, na Lei Federal nº 8.666, de 21 de junho de 1993 e alterações posteriores, neste Pregão e no Contrato.

**8.2** – Penalidades que poderão ser cominadas às licitantes:

**I – Multa**, que será deduzida dos respectivos créditos, ou cobrados administrativamente ou judicialmente, correspondente a:

**a)** 0,3% (zero vírgula três por cento) do valor da proposta por dia que exceder ao prazo para entrega do objeto;

**b)** 2,0% (dois por cento) do valor da proposta, pela rescisão sem justo motivo, por parte da proponente vencedora;

**c)** O montante de multas aplicadas à **CONTRATADA** não poderá ultrapassar a 10,0% (dez por cento) do valor global do Contrato. Caso aconteça, o **MUNICÍPIO** terá o direito de rescindir o Contrato mediante notificação.

**II – Suspensão**, de acordo com o art. 7º, da Lei Federal nº 10.520, de 17.07.2002, a licitante e/ou Contratada, sem prejuízo das demais cominações legais e contratuais, **ficará impedido de licitar e contratar** com a União, Estados, Distrito Federal ou Municípios e **suspenso** do Cadastro Central de Fornecedores do Município de Itapoá, **pelo prazo de até 05 (cinco) anos**, na hipótese de:

**a)** recusar-se a retirar a Autorização de Fornecimento ou assinar o contrato, quando convocado dentro do prazo de validade da proposta;

**b)** deixar de apresentar os documentos discriminados no Edital, tendo declarado que cumpria os requisitos de habilitação;

**c)** apresentar documentação falsa para participar no certame, conforme registrado em ata, ou demonstrado em procedimento administrativo, mesmo que posterior ao encerramento do certame;

**d)** retardar a execução do certame por conduta reprovável da licitante, registrada em ata;

**e)** não manter a proposta após a homologação;

**f)** desistir de lance verbal realizado na fase de competição;

**g)** comportar-se de modo inidôneo durante a realização do certame, registrado em ata;

**h)** cometer fraude fiscal demonstrada durante ou após a realização do certame;

**i)** fraudar a execução do contrato;

**j)** descumprir as obrigações decorrentes do contrato.

**8.3** – Na aplicação das penalidades previstas neste Edital, a Administração considerará, motivadamente, a gravidade da falta, seus efeitos, bem como os antecedentes da licitante ou Contratada, graduando-as e podendo deixar de aplicá-las, se admitidas as justificativas da licitante ou Contratada, nos termos do que dispõe o art. 87, caput, da Lei nº 8.666/93.

**8.4** – As penalidades aplicadas serão registradas no cadastro da licitante/Contratada.

**8.5** – Nenhum pagamento será realizado à Contratada enquanto pendente de liquidação qualquer obrigação financeira que lhe for imposta em virtude de penalidade ou inadimplência contratual.

**8.6** - Quando comprovada uma dessas hipóteses, o Município de Itapoá poderá indicar o próximo fornecedor a ser destinado o pedido, sem prejuízo da abertura de processo administrativo para a aplicação de penalidades;

## CLÁUSULA NONA – DA ALTERAÇÃO DA ATA

**9.1** – A Ata de Registro de Preços poderá sofrer alterações, obedecidas às disposições contidas no art. 65 da Lei n.º



## Prefeitura Municipal de Itapoá / SC

Secretaria de Administração e Finanças – Licitações e Contratos

Rua Mariana Michels Borges(960), nº201-Itapema do Norte -89249-000- Itapoá (SC)-CNPJ 81.140.303/0001-01

8.666/93.

**9.2** – O preço registrado poderá ser revisto em decorrência de eventual redução daqueles praticados no mercado, ou de fato que eleve o custo dos serviços ou bem registrados, cabendo ao Órgão Gerenciador da Ata promover as necessárias negociações junto aos fornecedores.

**9.3** – Quando o preço inicialmente registrado, por motivo superveniente, tornar-se superior ao preço praticado no mercado o Órgão Gerenciador deverá:

- convocar o fornecedor visando à negociação para redução de preços e sua adequação ao praticado pelo mercado;
- frustrada a negociação, o fornecedor será liberado do compromisso assumido;
- convocar os demais fornecedores visando igual oportunidade de negociação.

**9.4** – Quando o preço de mercado tornar-se superior aos preços registrados e o fornecedor, mediante requerimento devidamente comprovado, não puder cumprir o compromisso, o Órgão Gerenciador poderá:

- liberar o fornecedor do compromisso assumido, sem aplicação da penalidade, confirmando a veracidade dos motivos e comprovantes apresentados, se a comunicação ocorrer antes do pedido de fornecimento.
- convocar os demais fornecedores visando igual oportunidade de negociação

**9.5** – A alteração da Ata de Registro de Preços dependerá em qualquer caso da comprovação das condições de habilitação atualizadas do fornecedor convocado.

**9.6** – Não havendo êxito nas negociações, o Órgão Gerenciador deverá proceder à revogação da Ata de Registro de Preços, adotando as medidas cabíveis para obtenção da contratação mais vantajosa.

### **CLÁUSULA DÉCIMA: DO REEQUILÍBRIO ECONÔMICO FINANCEIRO**

**10.1.** O restabelecimento do equilíbrio econômico financeiro, revisão, repactuação ou realinhamento contratual será regido conforme art. 65, inciso II alínea “d” da Lei Federal nº 8.666/93, e poderão ser alterados com as devidas justificativas, para restabelecer a relação que as partes pactuarem inicialmente entre os encargos do contratado e a retribuição da Administração para a justa remuneração do serviço, objetivando a manutenção inicial do contrato, mantidas as condições efetivas da proposta, teor do inciso XXI, do art.37, da Constituição Federal. A Administração poderá ampliar a remuneração devida ao contratado proporcionalmente a majoração dos encargos, se verificada e devidamente comprovada, e restaurar a situação originária, de modo que a CONTRATADA não arque com encargos mais onerosos e perceba a remuneração contratual originária mente prevista.

**10.1.1.** Para este restabelecimento de equilíbrio econômico financeiro deverá ocorrer fato imprevisível quanto à sua ocorrência ou quanto as suas consequências; fato estranho as vontades da partes; fato inevitável; fato de causa de desequilíbrio muito grande no contrato – instabilidade econômica governamental.

**10.2.** O restabelecimento do equilíbrio econômico financeiro, revisão, repactuação ou realinhamento contratual, poderá se dar a qualquer tempo desde que comprovado os pressupostos para sua efetivação.

### **CLÁUSULA DÉCIMA PRIMEIRA - DO CANCELAMENTO DA ATA DE REGISTRO DE PREÇOS.**

**11.1-** O fornecedor terá seu registro cancelado quando:

- descumprir as condições da Ata de Registro de Preços;
- não retirar a respectiva nota de empenho ou instrumento equivalente, no prazo estabelecido pela Administração, sem justificativa aceitável;
- não aceitar reduzir o seu preço registrado, na hipótese de este se tornar superior àqueles praticados no mercado;
- presentes razões de interesse público.

**11.2** – O cancelamento de registro, nas hipóteses acima previstas, assegurados o contraditório e ampla defesa, será formalizado por despacho da autoridade competente do Órgão Gerenciador.

**11.3** – O fornecedor poderá solicitar o cancelamento do seu Registro de Preço na ocorrência de fato superveniente que venha comprometer a perfeita execução contratual, decorrentes de caso fortuito ou de força maior devidamente comprovados.

**11.4** - A comunicação do cancelamento do preço registrado, nos casos previstos no item nesta cláusula, será feita mediante publicação em imprensa oficial do Município [www.diariomunicipal.sc.gov.br](http://www.diariomunicipal.sc.gov.br), conforme Decreto Municipal nº 1150/2010.



# Prefeitura Municipal de Itapoá / SC

Secretaria de Administração e Finanças – Licitações e Contratos

Rua Mariana Michels Borges(960), nº201-Itapema do Norte -89249-000- Itapoá (SC)-CNPJ 81.140.303/0001-01

## **CLÁUSULA DÉCIMA SEGUNDA - DA AUTORIZAÇÃO PARA AQUISIÇÃO E EMISSÃO DAS ORDENS DE COMPRA OU SERVIÇO**

**12.1** - As aquisições do objeto da presente Ata de Registro de Preços serão autorizadas, caso a caso, pelo Órgão Gerenciador/Secretaria de Saúde, através do Secretário de Saúde, o Sr. **CRISTIAN ANGELO GRASSI**, portador do CI.RG nº 28955307 SSP/SC e do CNPF/MF nº 758.746.019-53, e/ou servidor capacitado no ato designado, o qual se encarregará pelo recebimento, aceitação e fiscalização do objeto da presente Ata de Registro de Preços.

**12.2** – Fica o Órgão Gerenciador responsável por remeter relatório dando conta da utilização do objeto ao Departamento de Licitações e Contratos que deverão fazer parte do processo licitatório.

## **CLÁUSULA DÉCIMA TERCEIRA - DAS DISPOSIÇÕES FINAIS**

**13.1** - As questões decorrentes da utilização da presente ata, que não possam ser dirimidas administrativamente, serão processadas e julgadas na Justiça Estadual, no Foro da Cidade de Itapoá - SC, com exclusão de qualquer outro por mais privilegiado que seja, ou venha se tornar.

**13.2** - E, por estarem assim justos e acordados, assinam a presente juntamente com as testemunhas nominadas.

Itapoá, \_\_ de \_\_\_\_\_ de 2014.

**SÉRGIO FERREIRA DE AGUIAR**  
**MUNICÍPIO DE ITAPOÁ**  
**PREFEITO MUNICIPAL**

**EMPRESA:** \_\_\_\_\_  
**REPRESENTANTE LEGAL:** \_\_\_\_\_

**CRISTIAN ANGELO GRASSI**  
**MUNICÍPIO DE ITAPOÁ**  
**SECRETÁRIO DE SAÚDE**

**TESTEMUNHAS:**

**NOME:**  
**CNPJ/MF:**

**NOME:**  
**CNPJ/MF:**





# Prefeitura Municipal de Itapoá / SC

Secretaria de Administração e Finanças – Licitações e Contratos

Rua Mariana Michels Borges(960), nº201–Itapema do Norte –89249-000- Itapoá (SC)-CNPJ 81.140.303/0001-01

## ANEXO VII – DECLARAÇÃO DE MICROEMPRESA OU EMPRESA DE PEQUENO PORTE

À

**Prefeitura Municipal de Itapoá**

Rua Mariana Michels Borges (960), nº 201 – Balneário Itapema do Norte

Itapoá (SC)

**REF. PREGÃO Nº 01/2014 – REGISTRO DE PREÇOS Nº 01/2014 – PROCESSO Nº 02/2014- OBJETO: Aquisição de material de procedimento para uso nas Unidades Básicas de Saúde, Pronto Atendimento 24 Horas e Centro de Reabilitação, conforme especificações constantes no Anexo V do Edital.**

---

### PROCESSO ADMINISTRATIVO Nº 02/2014.

---

#### DECLARAÇÃO DE MICROEMPRESA OU EMPRESA DE PEQUENO PORTE

Empresa: \_\_\_\_\_

Endereço: \_\_\_\_\_

CNPJ: \_\_\_\_\_

Declaramos, para efeito de participação no **Pregão nº 01/2014**, que nossa empresa tem enquadramento como ( ) **MICROEMPRESA** ( ) **EMPRESA DE PEQUENO PORTE** e, que em cumprimento ao § 4º do art. 3º da Lei Complementar nº 123/2006:

- I. Em nosso capital não participa outra pessoa jurídica;
- II. Não somos filial, sucursal, agência ou representação, no País, de pessoa jurídica com sede no exterior;
- III. Não temos no capital pessoa física que seja inscrita como empresário ou seja sócia de outra empresa que receba tratamento jurídico diferenciado nos termos desta Lei Complementar 123/2006, em que a receita bruta global ultrapasse o limite de que trata o inciso II do caput do art. 3º da lei acima citada;
- IV. Não temos titular ou sócio que participe com mais de 10% (dez por cento) do capital de outra empresa não beneficiada por esta Lei Complementar, em que a receita bruta global ultrapasse o limite de que trata o inciso II do caput do art. 3º da lei acima citada;
- V. Não possuímos sócio ou titular que seja administrador ou equiparado de outra pessoa jurídica com fins lucrativos, desde que a receita bruta global ultrapasse o limite de que trata o inciso II do caput do art. 3º da lei acima citada;
- VI. A empresa não é constituída sob a forma de cooperativa, (exceção às de consumo);
- VII. Não temos participação em capital de outra pessoa jurídica;
- VIII. Não exercemos atividade de banco comercial, de investimentos e de desenvolvimento, de caixa econômica, de sociedade de crédito, financiamento e investimento ou de crédito imobiliário, de corretora ou de distribuidora de títulos, valores mobiliários e câmbio, de empresa de arrendamento mercantil, de seguros privados e de capitalização ou de previdência complementar;
- IX. A empresa não é resultante ou remanescente de cisão ou qualquer outra forma de desmembramento de pessoa jurídica que tenha ocorrido em um dos 5 (cinco) anos-calendário anteriores;
- X. Não somos constituídos sob a forma de sociedade por ações.

\_\_\_\_\_, \_\_\_\_ de \_\_\_\_\_ de 2014.

\_\_\_\_\_  
(Carimbo, nome e assinatura do representante legal)



## Prefeitura Municipal de Itapoá / SC

Secretaria de Administração e Finanças – Licitações e Contratos

Rua Mariana Michels Borges(960), nº201–Itapema do Norte –89249-000- Itapoá (SC)-CNPJ 81.140.303/0001-01

### ANEXO VIII - TUTORIAL PARA PREENCHIMENTO ADEQUADO DO ARQUIVO LICITA

Visando agilizar os trabalhos da equipe de pregão, bem como o Processo Licitatório como um todo, será disponibilizado para download, através do site [www.itapoa.sc.gov.br](http://www.itapoa.sc.gov.br), no link Licitações, o arquivo para instalação do Programa Licita:

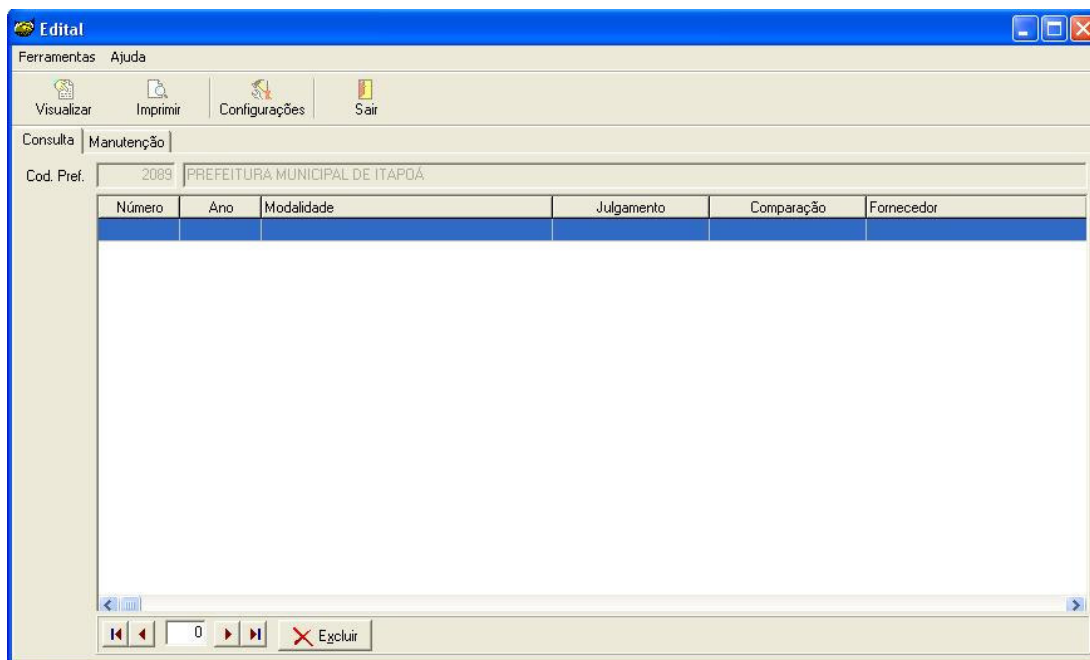

**Figura 01.** Imagem ilustrativa do arquivo para preenchimento da proposta.

- Após instalar o programa, a licitante deverá solicitar o arquivo com os dados da Licitação para digitação da proposta, através do e-mail [licitacoes@itapoa.sc.gov.br](mailto:licitacoes@itapoa.sc.gov.br);
- Ao solicitar o arquivo a licitante deverá informar os dados da empresa (razão social, CNPJ, endereço e telefone para contato) indicando o objeto e o número do Pregão e do Processo ao qual se refere.
- Ao receber o arquivo para preenchimento da proposta, a licitante deverá importá-lo ao Programa Licita, (**Figura 01**), digitar sua proposta e exportar o arquivo de retorno para um CD que deverá ser entregue juntamente com o envelope **Nº 1 de Proposta de Preço** no dia da licitação.

Itapoá, \_\_\_\_ de \_\_\_\_\_ de 2014.



# Prefeitura Municipal de Itapoá / SC

Secretaria de Administração e Finanças – Licitações e Contratos

Rua Mariana Michels Borges(960), nº201-Itapema do Norte -89249-000- Itapoá (SC)-CNPJ 81.140.303/0001-01

## ANEXO IX - MINUTA CONTRATUAL

### CONTRATO ADMINISTRATIVO Nº \_\_\_\_/2014

Pelo presente instrumento particular que, entre si, celebram, de um lado o **MUNICÍPIO DE ITAPOÁ**, inscrito no CNPJ/MF sob N.º 81.140.303/0001-01, com sede a Rua Mariana Michels Borges n.º 201, neste Município, aqui denominada **CONTRATANTE**, neste ato representado pelo Secretário de Saúde, o Sr. **CRISTIAN ANGELO GRASSI**, portador do CI.RG nº 28955307 SSP/SC e do CNPF/MF nº 758.746.019-53, e pelo Prefeito Municipal, Sr. **SÉRGIO FERREIRA DE AGUIAR**, brasileiro, casado, portador do RG nº 873994 SSP/PR e CNPF/MF nº 230944279-87, residente e domiciliado à Estrada José Alves, nesta cidade, e de outro lado a Empresa \_\_\_\_\_, com sede à Rua \_\_\_\_\_, nº \_\_\_\_ - sala nº \_\_, Bairro: \_\_\_\_\_, na cidade de \_\_\_\_\_/\_\_\_\_, inscrita no CNPJ/MF sob o nº. \_\_\_\_\_ e Inscrição Estadual nº \_\_\_\_\_, representada neste ato pelo sócio administrador Sr. \_\_\_\_\_, portador do CNPF/MF nº \_\_\_\_\_ e do CI.RG nº \_\_\_\_\_, aqui denominada **CONTRATADA**, ajustam a **Aquisição de medicamentos para distribuição e uso nas Unidades Básicas de Saúde e Pronto Atendimento 24 Horas, conforme especificações constantes no Anexo V do Edital**, e em conformidade com a autorização contida no processo licitatório na modalidade **PREGÃO PRESENCIAL Nº 01/2014 – REGISTRO DE PREÇO Nº 01/2014 - PROCESSO Nº 02/2014** de acordo com a Lei Federal nº 10.520/2002, da Lei Federal nº 8.666/93, alterada pela Lei Federal 8.883/94, e Lei Federal nº 8.078/90 e pelas especificações e condições contidas nas cláusulas que seguem:

#### CLÁUSULA PRIMEIRA – DO OBJETO

Constitui o objeto deste contrato a **Aquisição de medicamentos para distribuição e uso nas Unidades Básicas de Saúde e Pronto Atendimento 24 Horas, conforme especificações constantes no Anexo V do Edital**.

Item	Descrição	Unid.	Quant.	Marca	Valor Unitário	Valor Total
					<b>Total</b>	

#### CLÁUSULA SEGUNDA: DO PRAZO

O contrato iniciará na data da assinatura, e o seu término está condicionado a entrega do objeto ou até 31/12/2014. A disponibilidade dos objetos será conforme solicitação e indicação apresentada pela Secretaria de Administração e Finanças, devendo ser entregue conforme ORDEM DE COMPRA emitida pela respectivas secretarias, em até 07 (sete) dias corridos após a solicitação e ordem de entrega ou serviço.

#### CLÁUSULA TERCEIRA: DO PREÇO

3.1- O preço total para o fornecimento do objeto deste contrato, é o apresentado na proposta da **CONTRATADA**, devidamente aprovado pela **CONTRATANTE**, o qual para efeitos financeiros, fiscais e orçamentários, totaliza o valor de **R\$ \_\_\_\_\_**(\_\_\_\_\_).

3.2. - Os preços serão fixos e irrevogáveis, pelo período de 12 (doze) meses, sendo vedado qualquer tipo de reajuste com periodicidade inferior a tal período, de acordo com a Lei n 10.192/2001.

#### CLÁUSULA QUARTA: DAS CONDIÇÕES E FORMA DE PAGAMENTO

4.1 – Para fins de controle de consumo e orçamentário, a **CONTRATADA** encaminhará a **CONTRATANTE**, a Fatura/Nota Fiscal, sendo que o pagamento será efetuado até o 10º (décimo) dia útil posterior à data de apresentação da Fatura/Nota Fiscal eletrônica e entrega dos objetos.

#### CLÁUSULA QUINTA: DOS RECURSOS PARA ATENDER ÀS DESPESAS

5.1. A despesa decorrente da presente licitação corre por conta de dotação orçamentária:

- o.... **Órgão 14 – Fundo Municipal de Saúde, Unidade 01 – Departamento de Saúde, na ficha 08, Projeto/Atividade: 2113, Elemento: 3.3.90, Subelemento 3.3.90.30.36;**
- o.... **Órgão 14 – Fundo Municipal de Saúde, Unidade 01 – Departamento de Saúde, na ficha 10, Projeto/Atividade: 2113, Elemento: 3.3.90, Subelemento 3.3.90.30.36;**
- o.... **Órgão 14 – Fundo Municipal de Saúde, Unidade 01 – Departamento de Saúde, na ficha 12, Projeto/Atividade: 2113, Elemento: 3.3.90, Subelemento 3.3.90.30.36;**
- o.... **Órgão 14 – Fundo Municipal de Saúde, Unidade 01 – Departamento de Saúde, na ficha 18, Projeto/Atividade: 2114, Elemento: 3.3.90, Subelemento 3.3.90.30.36;**



# Prefeitura Municipal de Itapoá / SC

Secretaria de Administração e Finanças – Licitações e Contratos

Rua Mariana Michels Borges(960), nº201-Itapema do Norte -89249-000- Itapoá (SC)-CNPJ 81.140.303/0001-01

- o.... **Órgão 14 – Fundo Municipal de Saúde, Unidade 01 – Departamento de Saúde, na ficha 23, Projeto/Atividade: 2115, Elemento: 3.3.90, Subelemento 3.3.90.30.36;**

## **CLÁUSULA SEXTA: DAS RESPONSABILIDADES**

6.1 – A **CONTRATADA** é a responsável direta pela EXECUÇÃO do objeto deste contrato, respondendo civil e criminalmente por todos os danos e prejuízos que venha, direta ou indiretamente, provocar ou causar para a **CONTRATANTE** ou para terceiros até a entrega do objeto.

6.2 – A **CONTRATADA** é também responsável por quaisquer diferenças, erros ou omissões na execução do serviço, inclusive no ato da entrega.

6.3 – Não existirá qualquer vínculo contratual entre eventuais subcontratadas e a **CONTRATANTE**, perante a qual a única responsável pelo cumprimento deste contrato, será sempre a **CONTRATADA**.

6.4 – Os produtos a serem fornecidos deverão estar de acordo com as normas estabelecidas neste edital de licitação e órgãos competentes fiscalizadores como a Agência Nacional de Vigilância Sanitária do Ministério da Saúde, no que diz respeito a segurança e qualidade.

6.5 - A entrega do objeto ou prestação do serviço só estará caracterizada mediante solicitação do pedido do bem, ou do serviço.

6.6 - O fornecedor ficará obrigado a atender todos os pedidos efetuados durante a vigência desta Ata, mesmo que a entrega deles decorrente estiver prevista para data posterior à do seu vencimento.

6.7 - Os medicamentos deverão ser entregues na embalagem original, em perfeito estado, sem sinais de violação, sem aderência ao produto, sem umidade, sem inadequação de conteúdo, identificadas, nas condições de temperatura exigidas no rótulo e com o número do registro emitido pela ANVISA, contendo ainda em sua embalagem, de forma visível, a seguinte informação: "PROIBIDO A VENDA NO COMÉRCIO" (conforme Artigo 7º da Portaria 2.814 de 29/05/98).

6.8 - Todos os medicamentos, devem ter constados, nos rótulos e bulas, todas as informações em língua portuguesa. Ou seja: número de lote, data de fabricação e validade, nome do responsável técnico, número do registro, nome genérico e concentração de acordo com a Legislação Sanitária e nos termos do artigo 31 do Código de Defesa do Consumidor, dentre outros;

6.9 - Os medicamentos ofertados devem atender às especificações físico-químicas e microbiológicas (quando for o caso), preconizadas para medicamento/forma farmacêutica quanto à identidade, teor/potência, uniformidade de conteúdo, biodisponibilidade, esterilidade, entre outras. Estas informações deverão estar comprovadas em **Laudo Técnico** que deverá ser enviado juntamente com cada lote de medicamento entregue.

6.9.1 – O **Laudo Técnico** deve contemplar a identificação do laboratório, especificações (valores aceitáveis) e respectivos resultados das análises dos produtos, identificação do responsável com o respectivo número de inscrição no seu conselho profissional correspondente, lote e data de fabricação, assinatura do responsável, data e resultado.

6.10 - Os medicamentos deverão ser entregues com prazo de validade equivalente a, no mínimo, 75% daquele especificado, contados da data de fabricação e não inferior a 12 meses a contar da data de entrega do produto;

6.11 - O transporte dos medicamentos deverá ser executado em conformidade com as normas da ANVISA, por transportadora autorizada. Os medicamentos termolábeis devem ser acondicionados em caixas térmicas com controle de temperatura.

6.12 – Todos os medicamentos deverão ser entregues acompanhados da Nota Fiscal/Fatura eletrônica correspondente, descritos conforme a DCB (Denominação Comum Brasileira).

6.13 - Somente poderá celebrar contrato ou instrumento equivalente com o Município de Itapoá, o adjudicatário **CONTRATADA** que, nos termos do parágrafo 3º do Art. 195 da Constituição Federal, comprove até a data da contratação, estar regular perante a Previdência Social (INSS) e ao Fundo de Garantia por Tempo de Serviço (FGTS) e as esferas Federais, Estaduais, Municipais, mediante, respectivamente, a apresentação, em original ou cópia autenticada, da Certidão Negativa de Débito – CND, em vigor.

## **CLÁUSULA SÉTIMA: DAS PENALIDADES**

7.1 – O fornecimento do (OBJETO) fora das suas características originais, ocasionará a incidência de multa de 10% (dez por cento) sobre o valor do produto fornecido, pois nessa situação a desconformidade de especificações equivalerá ao não fornecimento.

7.2 – As eventuais multas aplicadas não eximem a **CONTRATADA** da reparação de possíveis danos, perdas ou prejuízos que os seus atos venham a acarretar, nem impedem a declaração de rescisão do pacto em apreço.

7.3 – Os valores pertinentes às multas aplicadas, serão descontados dos créditos a que a **CONTRATADA** tiver direito.

7.4 – A não assinatura do contrato, por parte da **CONTRATADA** em qualquer motivo, dentro do prazo fixado, implicará em eliminação, além da incidência de multa de 2,0% (dois por cento) do valor estimado do contrato, sem prejuízo das demais sanções previstas no art. 81, da Lei 8.666/93.

7.5 – A **CONTRATANTE** através da Secretaria de Administração e Finanças da Prefeitura Municipal de Itapoá, convocará a licitante vencedora para assinar o Contrato, no prazo de 5 (cinco) dias úteis a contar do recebimento da



# Prefeitura Municipal de Itapoá / SC

Secretaria de Administração e Finanças – Licitações e Contratos

Rua Mariana Michels Borges(960), nº201-Itapema do Norte –89249-000- Itapoá (SC)-CNPJ 81.140.303/0001-01

convocação, sob pena de decair do direito a contratação, sem prejuízo das sanções previstas no artigo 81, da Lei 8.666/93;

7.6 – A recusa injustificada da adjudicatária em assinar o Contrato, conforme estabelecido no sub-item anterior, caracteriza o descumprimento total da obrigação assumida, sujeitando-o às penalidades a que se refere a Lei 8.666/93;

7.7 - Compete a **CONTRANTE** efetuar o pagamento devido a **CONTRATADA** de forma regular e pontual, mas se incorrer em atrasos fica estipulada a multa de 1,0% (um por cento) se exceder o prazo fixado, calculado sobre a fatura.

A correção monetária será pelo INPC (IBGE), ou por outro índice oficial que venha a substituí-lo em caso de extinção.

## CLÁUSULA OITAVA: DO REEQUILÍBRIO ECONÔMICO FINANCEIRO

8.1. O restabelecimento do equilíbrio econômico financeiro, revisão, repactuação ou realinhamento contratual será regido conforme art. 65, inciso II alínea “d” da Lei Federal nº 8.666/93, e poderão ser alterados com as devidas justificativas, para restabelecer a relação que as partes pactuarem inicialmente entre os encargos do contratado e a retribuição da Administração para a justa remuneração do serviço, objetivando a manutenção inicial do contrato, mantidas as condições efetivas da proposta, teor do inciso XXI, do art.37, da Constituição Federal. A Administração poderá ampliar a remuneração devida ao contratado proporcionalmente a majoração dos encargos, se verificada e devidamente comprovada, e restaurar a situação originária, de modo que a CONTRATADA não arque com encargos mais onerosos e perceba a remuneração contratual originária mente prevista.

8.1.1. Para este restabelecimento de equilíbrio econômico financeiro deverá ocorrer fato imprevisível quanto à sua ocorrência ou quanto as suas consequências; fato estranho as vontades das partes; fato inevitável; fato de causa de desequilíbrio muito grande no contrato – instabilidade econômica governamental.

8.2. O restabelecimento do equilíbrio econômico financeiro, revisão, repactuação ou realinhamento contratual, poderá se dar a qualquer tempo desde que comprovado os pressupostos para sua efetivação.

## CLÁUSULA NONA: DA RESCISÃO E ALTERAÇÃO CONTRATUAL

9.1 - A rescisão contratual pode ser:

a) Determinada por ato unilateral e escrito da **CONTRATANTE**, nos casos enumerados nos incisos I a XII e XVIII do art. 78 da Lei 8.666/93;

b) Amigável, por acordo entre as partes, mediante autorização escrita e fundamentada da autoridade competente, reduzida a termo no processo licitatório, desde que haja conveniência da **CONTRATANTE**;

c) A inexecução total ou parcial deste contrato, além de ocasionar a aplicação das penalidades anteriormente enunciadas, ensejará também a sua rescisão, desde que ocorram quaisquer motivos enumerados no art. 78 e acarretará também as consequências previstas no art. 80, incisos I a IV, ambos da Lei 8.666/93;

d) Em caso de rescisão prevista nos incisos XII a XVII do art. 78 da Lei 8.666/93, sem que haja culpa da CONTRATADA, será esta ressarcida dos prejuízos regulamentares comprovados, quando houver sofrido;

9.2 - Sem prejuízo de quaisquer sanções aplicáveis, a critério da **CONTRATANTE**, a rescisão importará em multa de 10% (dez) por cento do valor estimado do contrato.

a) Aplicação de pena de suspensão do direito de licitar com a **CONTRATANTE** e seus órgãos descentralizados, pelo prazo de até 02 (dois) anos;

b) Declaração de inidoneidade quando a **CONTRATADA**, sem justa causa, não cumprir as obrigações assumidas, praticando falta grave, dolosa ou revestida de má-fé, a juízo da **CONTRATANTE**. A pena de inidoneidade será aplicada em despacho fundamentado, assegurada a defesa à infratora, ponderada a natureza, a gravidade da falta e a extensão do dano efetivo ou potencial.

9.3 - A alteração do contrato dar-se-á nos termos do artigo 65, seus incisos e parágrafos da Lei 8.666/93.

## CLÁUSULA DÉCIMA – DA FISCALIZAÇÃO E DO RECEBIMENTO

O recebimento, a aceitação e a fiscalização do objeto deste contrato será realizado pelo Servidor Municipal Fábio da Paixão Secretário de Saúde, o Sr. **CRISTIAN ANGELO GRASSI**, portador do CI.RG nº 28955307 SSP/SC e do CNPF/MF nº 758.746.019-53 nos termos do art. 67 da Lei nº 8.666/93 ou pelo Servidor **FÁBIO DA PAIXÃO**.

10.1 - A verificação e a confirmação da efetiva realização dos serviços contratados serão feitas mediante registro pelo MUNICÍPIO em boletim de inspeção de serviços nos termos da letra “b” inciso II do Art. 73, da Lei nº 8.666/93, com ciência da contratada, elaborado pelo fiscal de contrato, que identificará, quando for o caso, para efeito de glosa de fatura, a irregularidade cometida durante a entrega do objeto.

10.2 - Caso o objeto recebido não atenda as especificações estipuladas neste Contrato e no respectivo processo licitatório, ou ainda, não atenda a finalidade que dele naturalmente se espera, o órgão responsável pelo recebimento expedirá ofício à **CONTRATADA(O)**, comunicando e justificando as razões da recusa e ainda notificando-a a sanar o problema no prazo máximo de 03 (três) dias corridos, independentemente da aplicação das penalidades cabíveis, ou devolver o objeto no ato do recebimento.



## Prefeitura Municipal de Itapoá / SC

Secretaria de Administração e Finanças – Licitações e Contratos

Rua Mariana Michels Borges(960), nº201–Itapema do Norte –89249-000- Itapoá (SC)-CNPJ 81.140.303/0001-01

10.3 - Decorrido o prazo estipulado na notificação, sem que tenha sido sanado o problema, o órgão solicitante dará ciência à Procuradoria Jurídica Municipal, através de Comunicação Interna – C.I, a fim de que se proceda a devida instauração procedimental, de acordo com as normas contidas na Lei 8.666/93 e alterações, para aplicação das penalidades previstas neste edital e no presente contrato.

### **CLÁUSULA DÉCIMA PRIMEIRA: DO FORO**

Para dirimir questões decorrentes deste contrato, fica eleito o Foro da Comarca de Itapoá, com renúncia expressa a qualquer outro por mais privilegiado que seja ou venha a se tornar.

E, por estarem assim justos e contratados, assinam o presente juntamente com as testemunhas nominadas.

Itapoá, \_\_ de \_\_\_\_\_ 2014.

**SÉRGIO FERREIRA DE AGUIAR**  
**MUNICÍPIO DE ITAPOÁ**  
**PREFEITO MUNICIPAL**

**EMPRESA:** \_\_\_\_\_  
**REPRESENTANTE LEGAL:** \_\_\_\_\_

**CRISTIAN ANGELO GRASSI**  
**MUNICÍPIO DE ITAPOÁ**  
**SECRETÁRIO DE SAÚDE**

### **TESTEMUNHAS:**

**NOME:**  
**CNPJ/MF:**

**NOME:**  
**CNPJ/MF:**